

VacuGlide²

by Autoblow[®]



INSTRUCTION MANUAL

EN • FR • DE • IT • ES • PT • BG • HR • CZ • DA • NL • EE
FI • GR • HU • IE • LV • LT • MT • PL • RO • SK • SL • SV

SCAN TO WATCH HOW-TO VIDEOS!



1

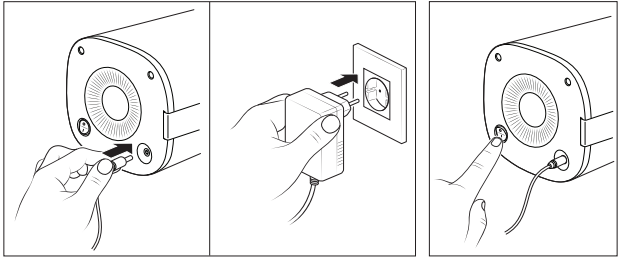

2

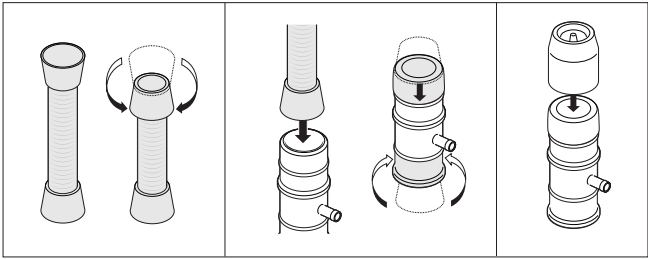

3

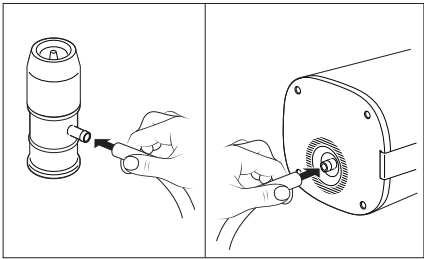

4

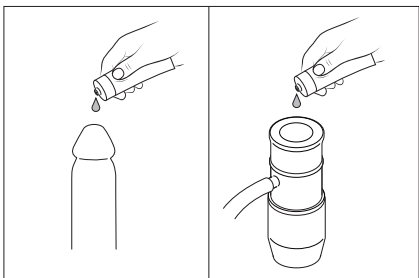

5

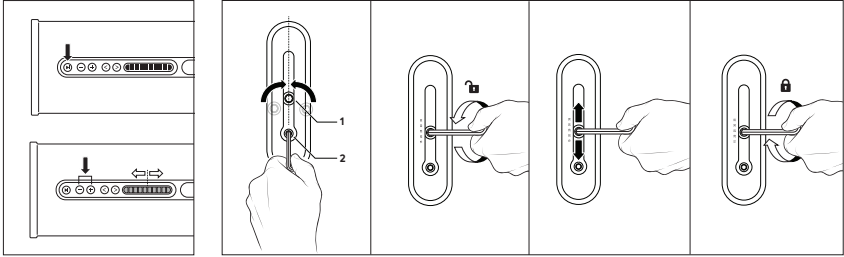

6

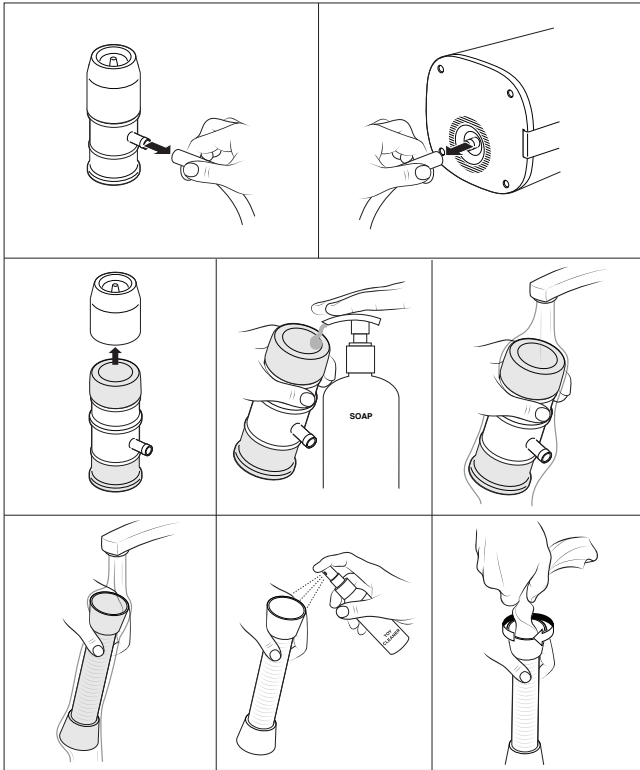

WARNINGS

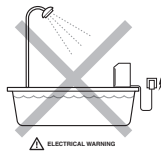

VACUGLIDE INSTRUCTIONS

Watch instructional videos on Autoblowme.com underneath the VacuGlide 2 subheading. You may also access the instructional videos by scanning this QR code:



STEP 1 : GETTING STARTED

Plug the adapter into any wall outlet (110-240v) and plug the other end into Vacuglide. Then turn the power switch to the “on” position. The machine is designed to be plugged in while being used. It does not use batteries.

STEP 2 : CHOOSE A STROKER

Choose an appropriately sized penis receiver and attach a silicone stroking sleeve to it. The silicone sleeve has “UP” displayed on the portion you should place onto the top of the receiver. Place the silicone sleeve through the stroker and affix it onto the stroker by folding over the top and bottom portions. Then attach the cap that contains the suction valve onto the top of the penis receiver. VacuGlide comes with 3 sizes of stroking tubes. The small and medium sizes make it easier to attain a vacuum seal and are a better fit for most men.

❗ IMPORTANT: YOU MUST ATTACH THE CAP WITH A BLACK SILICONE SUCTION VALVE FOR THE PRODUCT TO FUNCTION PROPERLY! DETACH THE CAP BY GRABBING THE CYLINDER IN ONE HAND AND THE CAP IN THE OTHER HAND AND MAKE A SNAPPING MOTION.

STEP 3 : ATTACH THE AIR TUBE

Attach one end of the rubber tube to the suction inlet/outlet of Vacuglide and attach the other end to the suction inlet of the penis receiver.

STEP 4 : LUBE UP

Lubricate your penis with a water based lubricant and generously lubricate the inner surfaces of the silicone sleeve inside of the penis receiver.

❗ IMPORTANT: DO NOT USE SILICONE LUBRICANT AS IT MAY DAMAGE THE SLEEVE MATERIAL.

OFFLINE OPERATION

First, insert your penis AND THEN press the Play/Pause button to begin stroking. You may need to use light force to insert your penis as the chamber is air tight and inserting your penis causes air to escape from the valve on the cap. The Play/Pause button also pauses operation if it is pressed while the machine is operating.

Speeds:

Your machine contains 30 modes, all accessed using the speed – and speed + buttons. When you press the play button, the machine starts at the slowest speed which corresponds to mode 11 out of 30. Pressing speed up will increase the speed, thereby accessing modes 12–30. Each set of 10 modes (3 sets in total) will display a different single LED color while being used. Modes 11–20 show single DARK BLUE LEDs and modes 21–30 show single PURPLE LEDs. Modes 11–30 are preset at the factory as speeds.

Modes 1–10 display LIGHT BLUE LEDs and are preset at the factory as stroking experiences that include automatic speed changes. Within modes 1–10 (LIGHT BLUE LEDs), the speed buttons only change modes, not speeds.

Modes:

By default, the modes in positions 1–10 are complex modes that involve edging, teasing, speed variations, and even valve activations. Modes 1–3 activate valves. The machine is shipped to you with modes 11–30 operating as speeds and modes 1–10 operating as different stroking experiences. Modes 1–10 are better described in the “Stroking Modes” video on autoblowme.com under the VacuGlide 2 heading.

Stroking Buttons:

The stroking – and stroking + buttons are an important product feature and will add or remove air from the penis receivers. Short presses will add or remove a small amount of air and longer presses will activate the valve the entire time the button is pressed. In general, you should press and hold the Stroking – button when you first begin using the machine until you achieve a vacuum seal. From there, quickly tap the Stroking + button to add air until a comfortable stroking experience is achieved.

You can control what portion of your penis is sucked by the receiver using the stroking buttons. If you notice air leaking from the cup when the receiver strokes down and hits your pubic bone, press the stroking up button to add air so that it stops before it reaches the base of your penis.

Stroking button usage is indicated by flowing GREEN LEDs.

EN How To Adjust Max Stroke Length

YOU SHOULD USE THE MACHINE PRIOR TO ADJUSTING THE SCREW THAT CONTROLS THE STROKING ARM LENGTH. YOU WILL ONLY KNOW AFTER USING THE MACHINE WHETHER THE STROKING LENGTH SHOULD BE LONGER OR SHORTER, AS IT DEPENDS ON YOUR PENIS LENGTH AND THE SETTING OF THE MACHINE WHEN IT LEFT THE FACTORY.

While the product is turned off, you may adjust the maximum stroking length by adjusting an allen screw located under the clear window on the top of the machine.

ⓘ WARNING: DO NOT ACTIVATE THE MACHINE WHILE ADJUSTING THE SCREW OR YOU WILL CRACK THE PLASTIC WINDOW

First, insert the allen wrench into allen screw #2 and gently turn it until allen screw #1 is aligned in the adjustment window. Then ONLY SLIGHTLY unscrew allen screw #1 and slide the #1 screw towards allen screw #2 to decrease the stroking distance or away from it to increase the stroking distance. After you have moved it to the desired location, re-tighten allen screw #1 with the allen wrench. It is normal that this process requires some trial and error to find the optimal setting.

ONLINE OPERATION

VacuGlide 2 connects to wifi and offers video sync, remote control, autopilot modes, downloadable experiences and more. To access these features, visit <https://autoblowme.com/vacuglide-2/online-setup> or scan this QR code to learn how to connect your machine to your Wi-Fi network.



STEP 5 : CLEANUP

When you have finished, disconnect the rubber tube from the machine and from the stroking cup. Then, remove the receiver cap from the penis receiver. Carefully remove the silicone stroking sleeve from the receiver and wash the sleeve, receiver, and the cap with suction valve. Dry everything with a lint-free towel.

Error Codes

VacuGlide is programmed to notify you of certain errors using LEDs:

If air is blocked from the motor for more than 3 seconds, the machine will display all YELLOW LEDs. You are required to restart it to resume normal operation.

If you leave the machine on for more than 4 hours, the LEDs will turn purple and you must restart it to resume use.

When connecting to Wifi, one red LED means you have not completed the setup process to connect it to your wifi network prior to attempting to connect the machine to our servers. Please follow ALL STEPS in the online connection video. In rare instances, one red LED may show while we update our servers.

WARNINGS

DO NOT USE NEAR WATER AND DO NOT GET THE ELECTRICAL COMPONENTS WET
THIS PRODUCT MAY MALFUNCTION IN AN ENVIRONMENT WITH AN
ELECTROSTATIC DISCHARGE. IN THAT CASE, RESET IT BY TURNING THE POWER OFF
AND THEN ON AGAIN.

IF YOU EXPERIENCE PAIN OR DISCOMFORT DISCONTINUE USE IMMEDIATELY

LEGAL

Copyright Very Intelligent Ecommerce Inc., 2025, All Rights Reserved. Autoblow is a registered trademark of Very Intelligent Ecommerce, Inc. VacuGlide is a registered trademark of Very Intelligent Ecommerce, Inc. Autoblow devices are novelties only and have no therapeutic or medical application. Contact us at support@vieci.com.

WARRANTY

Autoblow warrants that the electrical parts and motor of this device are covered for a period of one (1) year. The warranty is from the date of original purchase, against defects due to faulty workmanship or materials. The warranty covers the electrical appliance component only, provided it has not been tampered with, or taken apart. The warranty does not cover the silicone replaceable sleeves. The warranty does not cover cosmetic deterioration caused by normal wear and tear.

FCC Statement

- 1** This device complies with Part 15 of the FCC Rules. Operation is subject to the following two conditions:
 - 1** This device may not cause harmful interference.
 - 2** This device must accept any interference received, including interference that may cause undesired operation.

- 2** Changes or modifications not expressly approved by the party responsible for compliance could void the user's authority to operate the equipment.

Note: This equipment has been tested and found to comply with the limits for a class B digital device, pursuant to Part 15 of the FCC Rules. These limits are designed to provide reasonable protection against harmful interference in a residential installation.

This equipment generates uses and can radiate radio frequency energy and, if not installed and used in accordance with the instructions, may cause harmful interference to radio communications. However, there is no guarantee that interference will not occur in a particular installation. If this equipment does cause harmful interference to radio or television reception, which can be determined by turning the equipment off and on, the user is encouraged to try to correct the interference by one or more of the following measures:

- Reorient or relocate the receiving antenna.
- Increase the separation between the equipment and receiver.
- Connect the equipment into an outlet on a circuit different from that to which the receiver is connected.
- Consult the dealer or an experienced radio/TV technician for help.

The device has been evaluated to meet general RF exposure requirement. This equipment should be installed and operated with a minimum distance of 20 cm between the radiator and your body."

ISED Statement

This device contains licence-exempt transmitter(s)/receiver(s) that comply with Innovation, Science and Economic Development Canada's licence-exempt RSS(s). Operation is subject to the following two conditions:

- 1 This device may not cause interference.
- 2 This device must accept any interference, including interference that may cause undesired operation of the device. Cet équipement doit être installé et utilisé avec une distance minimale de 20 cm entre le radiateur et votre corps.

This equipment should be installed and operated with a minimum distance of 20 cm between the radiator and your body.

L'émetteur/récepteur exempt de licence contenu dans le présent appareil est conforme aux CNR d'innovation, sciences et Développement économique Canada applicables aux appareils radio exempts de licence, L'exploitation est autorisée aux deux conditions suivantes:

- 1 L'appareil ne doit pas produire de brouillage;
- 2 L'appareil doit accepter tout brouillage radioélectrique subi, même si le brouillage est susceptible d'en compromettre le fonctionnement.

Cet équipement doit être installé et utilisé avec une distance minimale de 20 cm entre le radiateur et votre corps.

Regardez les vidéos explicatives sur Autoblowme.com, sous la rubrique VacuGlide 2. Vous pouvez également y accéder en scannant ce QR code :

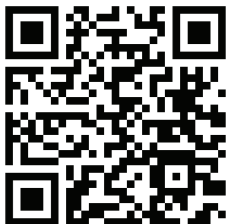

ÉTAPE 1 : DÉMARRAGE

Branchez l'adaptateur sur une prise murale (110-240V) et branchez l'autre extrémité sur le Vacuglide. Mettez ensuite l'interrupteur sur « Marche ». L'appareil est conçu pour être branché pendant son utilisation. Il ne fonctionne pas avec des piles.

ÉTAPE 2 : CHOISISSEZ UN STROKER

Choisissez un récepteur pénien de taille appropriée et fixez-y un manchon de stimulation en silicone. La mention « UP » est affichée sur la partie supérieure du manchon. Insérez le manchon en silicone dans le masturbateur et fixez-le en repliant les parties supérieure et inférieure. Fixez ensuite le capuchon contenant la valve d'aspiration sur le dessus du récepteur pénien.

Le VacuGlide est fourni avec 3 tailles de tubes de stimulation. Les tailles petite et moyenne facilitent l'étanchéité et conviennent mieux à la plupart des hommes.

❗ IMPORTANT : POUR QUE LE PRODUIT FONCTIONNE CORRECTEMENT, VOUS DEVEZ FIXER LE BOUCHON AVEC UNE VALVE D'ASPIRATION EN SILICONE NOIRE ! DÉTACHEZ LE BOUCHON EN SAISSANT LE CYLINDRE D'UNE MAIN ET LE BOUCHON DE L'AUTRE, ET FAITES UN CLIC.

ÉTAPE 3 : FIXATION DU TUBE D'AIR

Fixez une extrémité du tube en caoutchouc à l'entrée/sortie d'aspiration du Vacuglide et l'autre extrémité à l'entrée d'aspiration du récepteur pénien.

ÉTAPE 4 : LUBRIFICATION

Lubrifiez votre pénis avec un lubrifiant à base d'eau et lubrifiez généreusement les surfaces internes du manchon en silicone à l'intérieur du récepteur pénien.

❗ IMPORTANT : N'UTILISEZ PAS DE LUBRIFIANT AU SILICONE, CAR CELA POURRAIT ENDOMMAGER LE MATÉRIAU DU MANCHON.

FONCTIONNEMENT HORS LIGNE

Insérez d'abord votre pénis, puis appuyez sur le bouton Lecture/Pause pour commencer à caresser. Vous devrez peut-être exercer une légère force pour insérer votre pénis, car la chambre est étanche à l'air et l'insertion provoque une fuite d'air par la valve du capuchon. Le bouton Lecture/Pause interrompt également le fonctionnement si vous l'appuyez pendant que la machine est en marche.

Vitesses :

Votre machine propose 30 modes, tous accessibles via les boutons « vitesse – » et « vitesse + ». Lorsque vous appuyez sur le bouton Lecture, la machine démarre à la vitesse la plus lente, correspondant au mode 11 sur 30. Appuyer sur « Augmenter la vitesse » augmente la vitesse et permet d'accéder aux modes 12 à 30. Chaque ensemble de 10 modes (3 ensembles au total) affiche une couleur de LED différente pendant l'utilisation. Les modes 11 à 20 affichent une LED BLEU FONCÉ et les modes 21 à 30 une LED VIOLETTE. Les modes 11 à 30 sont pré-réglés en usine comme vitesses.

Les modes 1 à 10 affichent des LED BLEU CLAIR et sont pré-réglés en usine pour des expériences de caresses incluant des changements de vitesse automatiques. Dans les modes 1 à 10 (LED BLEU CLAIR), les boutons de vitesse permettent uniquement de changer de mode, pas de vitesse.

Modes :

Par défaut, les modes 1 à 10 sont des modes complexes qui incluent des caresses, des taquineries, des variations de vitesse et même des activations de valves. Les modes 1 à 3 activent les valves.

La machine vous est livrée avec les modes 11 à 30 fonctionnant comme des vitesses et les modes 1 à 10 comme des expériences de caresses différentes. Les modes 1 à 10 sont décrits plus en détail dans la vidéo « Modes de caresses » sur autoblowme.com, sous la rubrique VacuGlide 2.

Boutons de caresses :

Les boutons « - » et « + » sont une fonctionnalité importante du produit et permettent d'ajouter ou de retirer de l'air des récepteurs péniers. Des pressions courtes ajouteront ou retireront une petite quantité d'air, tandis que des pressions plus longues activeront la valve pendant toute la durée de la pression. En général, il est conseillé d'appuyer sur le bouton « Caresse – » lors de la première utilisation de l'appareil jusqu'à obtenir une étanchéité parfaite. Ensuite, appuyez rapidement sur le bouton « Caresse + » pour ajouter de l'air jusqu'à obtenir une sensation de caresse confortable.

Vous pouvez contrôler la partie de votre pénis aspirée par le récepteur grâce aux boutons de caresse. Si vous remarquez une fuite d'air de la ventouse lorsque le récepteur descend et touche votre pubis, appuyez sur le bouton « Caresse » pour ajouter de l'air et l'arrêter avant d'atteindre la base de votre pénis. L'utilisation du bouton de caresse est indiquée par des LED vertes clignotantes.

Comment régler la longueur de course maximale

VEUILLEZ UTILISER LA MACHINE AVANT DE RÉGLER LA VIS QUI CONTRÔLE LA LONGUEUR DU BRAS DE FRAPPE. VOUS NE SAUREZ QU'APRÈS L'UTILISATION SI LA LONGUEUR DE FRAPPE DOIT ÊTRE PLUS LONGUE OU PLUS COURTE, CAR CELA DÉPEND DE LA LONGUEUR DE VOTRE PÉNIS ET DU RÉGLAGE DE LA MACHINE À SA SORTIE D'USINE.

Lorsque l'appareil est éteint, vous pouvez régler la longueur de course maximale en ajustant la vis Allen située sous la fenêtre transparente sur le dessus de la machine.

❗ **Avertissement : NE PAS ACTIVER LA MACHINE PENDANT LE RÉGLAGE DE LA VIS, SINON VOUS RISQUEZ DE FISSURER LA FENÊTRE EN PLASTIQUE.**

Insérez d'abord la clé Allen dans la vis Allen n° 2 et tournez-la doucement jusqu'à ce que la vis Allen n° 1 soit alignée avec la fenêtre de réglage. Dévissez ensuite légèrement la vis Allen n° 1 et faites glisser la vis n° 1 vers la vis Allen n° 2 pour diminuer la distance de course ou l'éloigner pour l'augmenter. Après avoir déplacé l'appareil à l'emplacement souhaité, resserrez la vis Allen n° 1 à l'aide de la clé Allen.

Ce processus nécessite généralement quelques essais pour trouver le réglage optimal.

FONCTIONNEMENT EN LIGNE

VacuGlide 2 se connecte au Wi-Fi et offre la synchronisation vidéo, la télécommande, les modes de pilotage automatique, des expériences téléchargeables et bien plus encore. Pour accéder à ces fonctionnalités, rendez-vous sur <https://autoblowme.com/vacuglide-2/online-setup> ou scannez



ÉTAPE 5 : NETTOYAGE

Une fois l'opération terminée, débranchez le tube en caoutchouc de la machine et de la ventouse. Retirez ensuite l'embout du récepteur pénien. Retirez délicatement le manchon en silicone du récepteur et lavez-les, ainsi que l'embout avec la valve d'aspiration. Séchez le tout avec une serviette non pelucheuse.

Codes d'erreur

VacuGlide est programmé pour vous signaler certaines erreurs à l'aide de voyants :

Si l'air est bloqué au niveau du moteur pendant plus de 3 secondes, tous les voyants de l'appareil seront JAUNES. Vous devrez le redémarrer pour reprendre son fonctionnement normal.

Si vous laissez l'appareil allumé plus de 4 heures, les voyants deviendront violets et vous devrez le redémarrer pour le reprendre.

Lors de la connexion au Wi-Fi, un voyant rouge indique que vous n'avez pas terminé la configuration de votre réseau Wi-Fi avant de tenter de connecter l'appareil à nos serveurs. Veuillez suivre TOUTES LES ÉTAPES de la vidéo de connexion en ligne. Dans de rares cas, un voyant rouge peut s'allumer pendant la mise à jour de nos serveurs.

AVERTISSEMENTS

NE PAS UTILISER À PROXIMITÉ DE L'EAU ET NE PAS MOUILLER LES COMPOSANTS ÉLECTRIQUES.

CE PRODUIT PEUT FONCTIONNER DYSFONCTIONNEMENT DANS UN ENVIRONNEMENT PRÉSENTANT UNE DÉCHARGE ÉLECTROSTATIQUE. DANS CE CAS, RÉINITIALISER L'APPAREIL EN L'ÉTEIGNANT, PUIS EN LE RALLUMENT. EN CAS DE DOULEUR OU D'INCONFORT, CESSER IMMÉDIATEMENT L'UTILISATION.

MENTIONS LÉGALES

Copyright Very Intelligent Ecommerce Inc., 2025, Tous droits réservés. Autoblow est une marque déposée de Very Intelligent Ecommerce, Inc. VacuGlide est une marque déposée de Very Intelligent Ecommerce, Inc. Les appareils Autoblow sont des nouveautés et n'ont aucune application thérapeutique ou médicale. Contactez-nous à l'adresse support@vieci.com.

GARANTIE

Autoblow garantit que les pièces électriques et le moteur de cet appareil sont couverts pendant une période d'un (1) an. La garantie court à compter de la date d'achat initial et couvre les défauts de fabrication ou de matériaux. La garantie couvre uniquement les composants électriques de l'appareil, à condition qu'ils n'aient pas été altérés ou démontés. La garantie ne couvre pas les manchons remplaçables en silicone. Elle ne couvre pas la détérioration esthétique causée par l'usure normale. Elle ne couvre pas non plus les dommages causés par accident, mauvaise utilisation ou négligence.

Sehen Sie sich die Anleitungsvideos auf Autoblowme.com unter der Überschrift „VacuGlide 2“ an. Sie können die Anleitungsvideos auch durch Scannen dieses QR-Codes aufrufen:

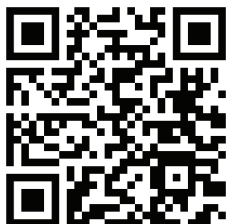

SCHRITT 1 : ERSTE SCHRITTE

Stecken Sie den Adapter in eine Steckdose (110–240V) und das andere Ende in den VacuGlide. Schalten Sie anschließend den Netzschalter ein. Das Gerät ist für den Betrieb am Stromnetz vorgesehen. Es benötigt keine Batterien.

SCHRITT 2 : STROKER AUSWÄHLEN

Wählen Sie einen Penis-Empfänger in der passenden Größe und befestigen Sie eine Silikon-Stroking-Hülse daran. Die Silikon-Hülse ist mit „UP“ gekennzeichnet. Führen Sie die Silikon-Hülse durch den Stroker und befestigen Sie sie, indem Sie Ober- und Unterseite umklappen. Befestigen Sie anschließend die Kappe mit dem Saugventil am Penis-Empfänger.

VacuGlide wird mit drei verschiedenen Stroker-Hülsegrößen geliefert. Die Größen S und M erleichtern das Erreichen eines Vakuumverschlusses und passen den meisten Männern besser.

- ❗ **WICHTIG: FÜR EINE ORDNUNGSGEMÄSSE FUNKTION MUSS DIE KAPPE MIT EINEM SCHWARZEN SILIKON-SAUGVENTIL ANGEBRACHT WERDEN! LÖSEN SIE DIE KAPPE, INDEM SIE DEN ZYLINDER MIT EINER HAND UND DIE KAPPE MIT DER ANDEREN HAND FASSEN UND EINE SCHNAPPBEBWEGUNG AUSFÜHREN.**

SCHRITT 3 : LUFTSCHLAUCH ANBRINGEN

Befestigen Sie ein Ende des Gummischlauchs am Saugeingang/-ausgang von Vacuglide und das andere Ende am Saugeingang des Penisempfängers.

SCHRITT 4 : SCHMIERMITTEL ANWENDEN

Gleitmittel auf Wasserbasis verwenden und die Innenseiten der Silikonhülle im Penisempfänger großzügig schmieren.

- ❗ **WICHTIG: KEIN SILIKON-GLEITMITTEL VERWENDEN, DA ES DAS MATERIAL DER HÜLLE BESCHÄDIGEN KANN.**

OFFLINE-BETRIEB

Führen Sie zuerst Ihren Penis ein und drücken Sie anschließend die Play/Pause-Taste, um mit der Massage zu beginnen. Möglicherweise müssen Sie beim Einführen Ihres Penis etwas Kraft aufwenden, da die Kammer luftdicht ist und beim Einführen Ihres Penis Luft aus dem Ventil an der Kappe entweicht. Die Play/Pause-Taste pausiert den Betrieb auch, wenn sie während des Betriebs gedrückt wird.

Geschwindigkeiten:

Ihr Gerät verfügt über 30 Modi, die alle über die Tasten „Geschwindigkeit –“ und „Geschwindigkeit +“ aufgerufen werden. Wenn Sie die Play-Taste drücken, startet das Gerät mit der niedrigsten Geschwindigkeit, die Modus 11 von 30 entspricht. Durch Drücken der Taste „Geschwindigkeit erhöhen“ wird die Geschwindigkeit erhöht, wodurch die Modi 12–30 aufgerufen werden. Jeder Satz von 10 Modi (insgesamt 3 Sätze) zeigt während der Verwendung eine andere LED-Farbe an. Die Modi 11–20 zeigen einzelne DUNKELBLAUE LEDs und die Modi 21–30 einzelne LILA LEDs. Die Modi 11–30 sind werkseitig als Geschwindigkeiten voreingestellt. Die Modi 1–10 werden durch hellblaue LEDs angezeigt und sind werkseitig als Streicheleinheiten mit automatischer Geschwindigkeitsänderung voreingestellt. Innerhalb der Modi 1–10 (hellblaue LEDs) ändern die Geschwindigkeitstasten nur die Modi, nicht die Geschwindigkeiten.

Modi:

Standardmäßig sind die Modi 1–10 komplexe Modi mit Edging, Teasing, Geschwindigkeitsvariationen und sogar Ventilaktivierungen. Die Modi 1–3 aktivieren Ventile.

Das Gerät wird mit den Modi 11–30 als Geschwindigkeiten und den Modi 1–10 als verschiedenen Streicheleinheiten geliefert. Die Modi 1–10 werden im Video „Streicheleinheiten“ auf autoblowme.com unter der Überschrift „VacuGlide 2“ ausführlicher beschrieben.

Streicheltasten:

Die Streicheltasten „–“ und „Streicheltasten +“ sind wichtige Produktfunktionen und ermöglichen das Hinzufügen oder Entfernen von Luft aus den Peniskanälen. Kurzes Drücken führt zu einer geringen Luftmenge, längeres Drücken aktiviert das Ventil während der gesamten Tastenbetätigung. Generell solltest du die Streicheltaste (–) beim ersten Gebrauch gedrückt halten, bis ein Vakuum entsteht. Tippe anschließend kurz auf die Streicheltaste (+), um Luft hinzuzufügen, bis ein angenehmes Streichgefühl erreicht ist.

Mit den Streicheltasten kannst du steuern, welcher Teil deines Penis vom Empfänger gesaugt wird. Solltest du bemerken, dass Luft aus der Tasse austritt, während der Empfänger nach unten gleitet und dein Schambein berührt, drücke die Streicheltaste (oben), um Luft hinzuzufügen, sodass die Luftzufuhr stoppt, bevor sie die Penisschwanz erreicht.

Die Betätigung der Streicheltaste wird durch leuchtende grüne LEDs angezeigt.

So stellen Sie die maximale Hublänge ein

BENUTZEN SIE DAS GERÄT, BEVOR SIE DIE SCHRAUBE FÜR DIE STREICHARMLÄNGE EINSTELLEN. ERST NACH DEM GEBRAUCH WISSEN SIE, OB DIE STREICHLÄNGE LÄNGER ODER KÜRZER SEIN SOLLTE, DA DIES VON IHRER PENISLÄNGE UND DEN WERKSEINSTELLUNGEN DES GERÄTS ABHÄNGT.

Bei ausgeschaltetem Gerät können Sie die maximale Hublänge mithilfe einer Inbusschraube unter dem Sichtfenster oben am Gerät einstellen.

- ⓘ **Warnung:** AKTIVIEREN SIE DAS GERÄT NICHT, WÄHREND SIE DIE SCHRAUBE EINSTELLEN, DA DAS KUNSTSTOFFFENSTER BESCHÄDIGT WIRD.

Stecken Sie zunächst den Inbusschlüssel in Inbusschraube Nr. 2 und drehen Sie ihn vorsichtig, bis Inbusschraube Nr. 1 im Einstellfenster ausgerichtet ist. Lösen Sie anschließend die Inbusschraube Nr. 1 nur leicht und schieben Sie sie in Richtung Inbusschraube Nr. 2, um den Hubweg zu verringern, oder von ihr weg, um ihn zu vergrößern. Ziehen Sie die Inbusschraube Nr. 1 nach dem Verschieben an die gewünschte Stelle mit dem Inbusschlüssel wieder fest.

Es ist normal, dass Sie einige Versuche benötigen, um die optimale Einstellung zu finden.

ONLINE-BETRIEB

VacuGlide 2 verbindet sich mit WLAN und bietet Videosynchronisierung, Fernbedienung, Autopilot-Modi, herunterladbare Erlebnisse und mehr. Um auf diese Funktionen zuzugreifen, besuchen Sie <https://autoblowme.com/vacuglide-2/online-setup> oder scannen Sie diesen QR-Code, um zu erfahren, wie Sie Ihr Gerät mit Ihrem WLAN verbinden.



SCHRITT 5 : REINIGUNG

Entfernen Sie anschließend den Gummischlauch vom Gerät und der Streicheleinheit. Entfernen Sie anschließend die Empfängerkappe vom Penisempfänger. Entfernen Sie vorsichtig die Silikon-Streichelhülse vom Empfänger und waschen Sie Hülse, Empfänger und Kappe mit Saugventil. Trocknen Sie alles mit einem fusselfreien Handtuch ab.

Fehlercodes

VacuGlide ist so programmiert, dass es Sie über LEDs auf bestimmte Fehler hinweist:

Wenn die Luftzufuhr zum Motor länger als 3 Sekunden blockiert ist, leuchten alle LEDs GELBE. Sie müssen das Gerät neu starten, um den Normalbetrieb wieder aufzunehmen.

Wenn das Gerät länger als 4 Stunden eingeschaltet bleibt, leuchten die LEDs violett und Sie müssen es neu starten, um den Betrieb wieder aufzunehmen.

Bei einer WLAN-Verbindung bedeutet eine rote LED, dass Sie die Einrichtung noch nicht abgeschlossen haben, bevor Sie versuchen, das Gerät mit unseren Servern zu verbinden. Bitte befolgen Sie ALLE SCHRITTE im Online-Verbindungsvideo. In seltenen Fällen kann eine rote LED leuchten, während wir unsere Server aktualisieren.

WARNHINWEISE

NICHT IN DER NÄHE VON WASSER VERWENDEN UND DIE ELEKTRISCHEN KOMPONENTEN NICHT NASS MACHEN.

DIESES PRODUKT KANN IN EINER UMGEBUNG MIT ELEKTROSTATISCHER ENTLADUNG FEHLFUNKTIONIEREN. IN DIESEM FALL SETZEN SIE DAS PRODUKT ZURÜCK, INDEM SIE DAS GERÄT AUS- UND WIEDER EINSCHALTEN.

BEI SCHMERZEN ODER UNBEQUEMLICHKEITEN STELLEN SIE DIE VERWENDUNG SOFORT EIN.

RECHTLICHE HINWEISE

Copyright Very Intelligent Ecommerce Inc., 2025, Alle Rechte vorbehalten.

Autoblow ist eine eingetragene Marke von Very Intelligent Ecommerce, Inc.

VacuGlide ist eine eingetragene Marke von Very Intelligent Ecommerce, Inc.

Autoblow-Geräte sind Neuheiten und haben keine therapeutische oder medizinische Anwendung. Kontaktieren Sie uns unter support@vieci.com.

GARANTIE

Autoblow gewährt auf die elektrischen Teile und den Motor dieses Geräts eine Garantie von einem (1) Jahr. Die Garantie gilt ab dem ursprünglichen Kaufdatum für Mängel aufgrund fehlerhafter Verarbeitung oder Materialien. Die Garantie gilt nur für die elektrischen Gerätekomponenten, sofern diese nicht manipuliert oder auseinandergenommen wurden. Die Garantie erstreckt sich nicht auf die austauschbaren Silikonhüllen. Die Garantie deckt keine optischen Schäden ab, die durch normale Abnutzung entstehen. Die Garantie deckt auch keine Schäden ab, die durch Unfall, Missbrauch oder Vernachlässigung verursacht wurden.

Guarda i video didattici su Autoblowme.com, sotto la voce "VacuGlide 2". Puoi anche accedere ai video didattici scansionando questo codice QR:



FASE 1 : PER INIZIARE

Collegare l'adattatore a una presa a muro (110-240V) e collegare l'altra estremità a VacuGlide. Quindi portare l'interruttore di alimentazione in posizione "on". Il dispositivo è progettato per essere collegato alla presa di corrente durante l'uso. Non utilizza batterie.

FASE 2 : SCEGLIERE UNO STROKER

Scegliere un ricevitore per il pene di dimensioni appropriate e applicarvi una guaina in silicone per la stimolazione. La guaina in silicone presenta la scritta "UP" sulla parte da posizionare sulla parte superiore del ricevitore. Inserire la guaina in silicone attraverso lo stroker e fissarla allo stroker ripiegando le parti superiore e inferiore. Quindi applicare il tappo che contiene la valvola di aspirazione sulla parte superiore del ricevitore per il pene.

VacuGlide è dotato di tubi per la stimolazione di 3 misure. Le misure piccola e media facilitano la creazione del vuoto e sono più adatte alla maggior parte degli uomini.

- ❗ **IMPORTANTE: PER UN CORRETTO FUNZIONAMENTO DEL PRODOTTO, È NECESSARIO FISSARE IL TAPPO CON LA VALVOLA DI ASPIRAZIONE IN SILICONE NERO! PER STACCARE IL TAPPO, AFFERRARE IL CILINDRO CON UNA MANO E IL TAPPO CON L'ALTRA, EFFETTUANDO UN MOVIMENTO A SCATTO.**

FASE 3 : COLLEGAMENTO DEL TUBO DELL'ARIA

Collegare un'estremità del tubo di gomma all'ingresso/uscita di aspirazione di VacuGlide e l'altra estremità all'ingresso di aspirazione del ricevitore del pene.

FASE 4 : LUBRIFICAZIONE

Lubrificare il pene con un lubrificante a base d'acqua e lubrificare abbondantemente le superfici interne della guaina in silicone all'interno del ricevitore del pene.

- ❗ **IMPORTANTE: NON UTILIZZARE LUBRIFICANTE AL SILICONE IN QUANTO POTREBBE DANNEGGIARE IL MATERIALE DELLA GUAINA.**

FUNZIONAMENTO OFFLINE

Per prima cosa, inserisci il pene e POI premi il pulsante Play/Pausa per iniziare la stimolazione. Potrebbe essere necessario esercitare una leggera forza per inserire il pene, poiché la camera è ermetica e l'inserimento del pene provoca la fuoriuscita di aria dalla valvola sul cappuccio. Il pulsante Play/Pausa mette anche in pausa il funzionamento se premuto mentre la macchina è in funzione.

Velocità:

La macchina dispone di 30 modalità, tutte accessibili tramite i pulsanti velocità - e velocità +. Quando si preme il pulsante play, la macchina si avvia alla velocità più bassa, che corrisponde alla modalità 11 delle 30. Premendo il pulsante velocità + si aumenta la velocità, accedendo così alle modalità 12-30. Ogni set di 10 modalità (3 set in totale) visualizzerà un singolo LED di colore diverso durante l'utilizzo. Le modalità 11-20 mostrano singoli LED BLU SCURO e le modalità 21-30 mostrano singoli LED VIOLA. Le modalità 11-30 sono preimpostate in fabbrica come velocità.

Le modalità da 1 a 10 sono dotate di LED BLU CHIARO e sono preimpostate in fabbrica come esperienze di stimolazione che includono cambi automatici di velocità. Nelle modalità da 1 a 10 (LED BLU CHIARO), i pulsanti di velocità cambiano solo la modalità, non la velocità.

Modalità:

Per impostazione predefinita, le modalità nelle posizioni da 1 a 10 sono modalità complesse che includono edging, teasing, variazioni di velocità e persino l'attivazione delle valvole. Le modalità da 1 a 3 attivano le valvole.

Il dispositivo viene consegnato con le modalità da 11 a 30 che funzionano come velocità e le modalità da 1 a 10 come diverse esperienze di stimolazione. Le modalità da 1 a 10 sono descritte meglio nel video "Modalità di stimolazione" su autoblowme.com, alla sezione VacuGlide 2.

Pulsanti di stimolazione:

I pulsanti di stimolazione - e di stimolazione + sono una caratteristica importante del prodotto e consentono di aggiungere o rimuovere aria dai ricevitori del pene. Pressioni brevi aggiungono o rimuovono una piccola quantità d'aria, mentre pressioni più lunghe attivano la valvola per tutta la durata della pressione del pulsante. In generale, quando si inizia a utilizzare il dispositivo, è consigliabile tenere premuto il pulsante Stroking - fino a ottenere il vuoto. Da lì, premere rapidamente il pulsante Stroking + per aggiungere aria fino a ottenere un'esperienza di stimolazione confortevole.

È possibile controllare quale parte del pene viene aspirata dal ricevitore utilizzando i pulsanti di stimolazione. Se si nota una perdita d'aria dalla coppetta quando il ricevitore si muove verso il basso e colpisce l'osso pubico, premere il pulsante di stimolazione verso l'alto per aggiungere aria in modo che si interrompa prima di raggiungere la base del pene.

L'utilizzo del pulsante di stimolazione è indicato da LED VERDI lampeggianti.

Come regolare la lunghezza massima della corsa

È NECESSARIO UTILIZZARE LA MACCHINA PRIMA DI REGOLARE LA VITE CHE CONTROLLA LA LUNGHEZZA DEL BRACCIO DI EROGAZIONE. SOLO DOPO L'USO DELLA MACCHINA SAPRÀ SE LA LUNGHEZZA DELLA CORSA DEVE ESSERE PIÙ LUNGA O PIÙ CORTA, IN QUANTO DIPENDE DALLA LUNGHEZZA DEL PENE E DALLE IMPOSTAZIONI DELLA MACCHINA AL MOMENTO DELL'USCITA DALLA FABBRICA.

A prodotto spento, è possibile regolare la lunghezza massima della corsa agendo su una vite a brugola situata sotto la finestrella trasparente sulla parte superiore della macchina.

- ❗ **Avvertenza: NON ATTIVARE LA MACCHINA DURANTE LA REGOLAZIONE DELLA VITE, ALTRIMENTI SI PROVOCA LA ROTTO FINESTRA DI PLASTICA.**

Innanzitutto, inserire la chiave a brugola nella vite a brugola n. 2 e ruotarla delicatamente finché la vite a brugola n. 1 non è allineata con la finestrella di regolazione. Quindi, svitare SOLO LEGGERMENTE la vite a brugola n. 1 e far scorrere la vite n. 1 verso la vite a brugola n. 2 per diminuire la distanza di corsa o allontanarla da essa per aumentarla. Dopo averla spostata nella posizione desiderata, serrare nuovamente la vite a brugola n. 1 con la chiave a brugola. È normale che questo processo richieda qualche tentativo per trovare l'impostazione ottimale.

FUNZIONAMENTO ONLINE

VacuGlide 2 si connette al Wi-Fi e offre sincronizzazione video, controllo remoto, modalità autopilota, esperienze scaricabili e altro ancora. Per accedere a queste funzionalità, visita <https://autoblowme.com/vacuglide-2/online-setup> o scansiona questo codice QR per scoprire come connettere la macchina alla rete



FASE 5 : PULIZIA

Al termine, scollegare il tubo di gomma dalla macchina e dalla coppetta di aspirazione. Quindi, rimuovere il cappuccio del ricevitore dal ricevitore del pene. Rimuovere con cautela il manicotto di aspirazione in silicone dal ricevitore e lavare il manicotto, il ricevitore e il cappuccio con valvola di aspirazione. Asciugare il tutto con un panno privo di lanugine.

Codici di errore

VacuGlide è programmato per avisarti di determinati errori tramite LED:

Se l'aria viene bloccata dal motore per più di 3 secondi, la macchina mostrerà tutti i LED GIALLI. È necessario riavviarla per riprendere il normale funzionamento. Se si lascia la macchina accesa per più di 4 ore, i LED diventeranno viola e sarà necessario riavviarla per riprendere l'utilizzo.

Quando ci si connette al Wi-Fi, un LED rosso indica che non è stata completata la procedura di configurazione per la connessione alla rete Wi-Fi prima di tentare di connettere la macchina ai nostri server. Seguire TUTTI I PASSAGGI nel video sulla connessione online. In rari casi, potrebbe accendersi un LED rosso durante l'aggiornamento dei nostri server.

AVVERTENZE

NON UTILIZZARE VICINO ALL'ACQUA E NON BAGNARE I COMPONENTI ELETTRICI QUESTO PRODOTTO POTREBBE NON FUNZIONARE IN UN AMBIENTE CON SCARICHE ELETTROSTATICHE. IN TAL CASO, RIPRISTINARLO SPEGNENDO E RIACCENDENDO L'ALIMENTAZIONE.

IN CASO DI DOLORE O FASTIDIOSO, INTERROMPERE IMMEDIATAMENTE L'USO.

INFORMAZIONI LEGALI

Copyright Very Intelligent Ecommerce Inc., 2025, Tutti i diritti riservati. Autoblow è un marchio registrato di Very Intelligent Ecommerce, Inc. VacuGlide è un marchio registrato di Very Intelligent Ecommerce, Inc. I dispositivi Autoblow sono solo novità e non hanno alcuna applicazione terapeutica o medica. Contattateci all'indirizzo support@vieci.com.

GARANZIA

Autoblow garantisce che le parti elettriche e il motore di questo dispositivo sono coperti da garanzia per un periodo di un (1) anno. La garanzia decorre dalla data di acquisto originale e copre difetti di fabbricazione o materiali. La garanzia copre solo i componenti dell'apparecchio elettrico, a condizione che non siano stati manomessi o smontati. La garanzia non copre le guaine in silicone sostituibili. La garanzia non copre il deterioramento estetico causato dalla normale usura. La garanzia non copre inoltre i danni causati da incidenti, uso improprio o negligenza.

Vea los videos instructivos en Autoblowme.com, bajo el subtítulo VacuGlide 2. También puede acceder a los videos instructivos escaneando este código QR:

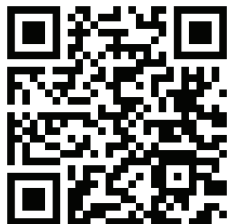

PASO 1 : COMENZAR

Conecte el adaptador a cualquier toma de corriente (110-240V) y el otro extremo a Vacuglide. A continuación, encienda el interruptor. La máquina está diseñada para estar enchufada mientras se usa. No funciona con pilas.

PASO 2 : ELEGIR UN MASTURBADOR

Elija un receptor para el pene del tamaño adecuado y colóquele una funda de silicona para masaje. La funda de silicona tiene la palabra "UP" (arriba) en la parte que debe colocarse en la parte superior del receptor. Coloque la funda de silicona a través del masturbador y fíjela doblando las partes superior e inferior. A continuación, coloque la tapa que contiene la válvula de succión en la parte superior del receptor.

VacuGlide incluye 3 tamaños de tubos de masaje. Los tamaños pequeño y mediano facilitan el sellado al vacío y se adaptan mejor a la mayoría de los hombres.

- ❗ **IMPORTANTE: ¡DEBE COLOCAR LA TAPA CON UNA VÁLVULA DE SUCCIÓN DE SILICONA NEGRA PARA QUE EL PRODUCTO FUNCIONE CORRECTAMENTE! RETIRE LA TAPA SUJETANDO EL CILINDRO CON UNA MANO Y LA TAPA CON LA OTRA, HACIENDO UN MOVIMIENTO DE CLIC.**

PASO 3 : COLOCAR EL TUBO DE AIRE

Conecte un extremo del tubo de goma a la entrada/salida de succión de Vacuglide y el otro extremo a la entrada de succión del receptor para el pene.

PASO 4 : LUBRICAR

Lubrique su pene con un lubricante a base de agua y lubrique generosamente las superficies internas de la funda de silicona dentro del receptor para el pene.

- ❗ **IMPORTANTE: NO USE LUBRICANTE DE SILICONA, YA QUE PODRÍA DAÑAR EL MATERIAL DE LA FUNDA.**

FUNCIONAMIENTO SIN CONEXIÓN

Primero, inserte el pene y luego presione el botón de Reproducir/Pausa para comenzar a masturbarse. Es posible que deba aplicar una ligera fuerza para insertar el pene, ya que la cámara es hermética y al insertarlo, el aire se escapa por la válvula de la tapa. El botón de Reproducir/Pausa también pausa el funcionamiento si se presiona mientras la máquina está en funcionamiento.

Velocidades:

Su máquina cuenta con 30 modos, a los que se accede mediante los botones de velocidad (-) y velocidad (+). Al presionar el botón de reproducción, la máquina comienza a la velocidad más baja, que corresponde al modo 11 de 30. Al presionar el botón de aumento de velocidad, aumentará la velocidad, accediendo así a los modos 12-30. Cada conjunto de 10 modos (3 conjuntos en total) mostrará un color de LED diferente durante su uso. Los modos 11-20 muestran LED AZUL OSCURO y los modos 21-30 muestran LED MORADOS. Los modos 11-30 vienen preconfigurados de fábrica como velocidades.

Los modos 1-10 muestran LED AZUL CLARO y vienen preconfigurados de fábrica como experiencias de estimulación que incluyen cambios automáticos de velocidad. En los modos 1-10 (LED AZUL CLARO), los botones de velocidad solo cambian de modo, no de velocidad.

Modos:

Por defecto, los modos en las posiciones 1-10 son modos complejos que incluyen estimulación, estimulación, variaciones de velocidad e incluso activación de válvulas. Los modos 1-3 activan las válvulas.

La máquina se envía con los modos 11-30 funcionando como velocidades y los modos 1-10 como diferentes experiencias de estimulación. Los modos 1-10 se describen con más detalle en el video "Modos de estimulación" en autoblowme.com, en la sección "VacuGlide 2".

Botones de estimulación:

Los botones de estimulación - y + son una función importante del producto y permiten añadir o extraer aire de los receptores del pene. Pulsaciones cortas añadirán o extraerán una pequeña cantidad de aire, y pulsaciones más largas activarán la válvula mientras se mantenga pulsado el botón. En general, al empezar a usar la máquina, mantén presionado el botón de caricias al vacío hasta lograr un sellado al vacío. A partir de ahí, pulsa rápidamente el botón de caricias para añadir aire hasta lograr una experiencia de caricias cómoda.

Puedes controlar qué parte de tu pene succiona el receptor con los botones de caricias. Si notas que sale aire de la copa cuando el receptor baja y toca el pubis, pulsa el botón de caricias para añadir aire y detenerlo antes de llegar a la base del pene.

El uso del botón de caricias se indica mediante luces LED VERDES parpadeantes.

Cómo ajustar la longitud máxima de la carrera

DEBE USAR LA MÁQUINA ANTES DE AJUSTAR EL TORNILLO QUE CONTROLA LA LONGITUD DEL BRAZO DE CARGA. SOLO DESPUÉS DE USAR LA MÁQUINA SABERÁ SI LA LONGITUD DE CARGA DEBE SER MAYOR O MENOR, YA QUE DEPENDE DE LA LONGITUD DE SU PENE Y DE LA CONFIGURACIÓN DE LA MÁQUINA AL SALIR DE FÁBRICA.

Con el producto apagado, puede ajustar la longitud máxima de carrera ajustando el tornillo Allen ubicado debajo de la ventana transparente en la parte superior de la máquina.

- ❗ **Advertencia:** NO ACTIVE LA MÁQUINA MIENTRAS AJUSTA EL TORNILLO O ROMPERÁ LA VENTANA DE PLÁSTICO.

Primero, inserte la llave Allen en el tornillo Allen n.º 2 y gírelo suavemente hasta que el tornillo Allen n.º 1 quede alineado con la ventana de ajuste. Luego, desatornille SOLO LIGERAMENTE el tornillo Allen n.º 1 y deslícelo hacia el tornillo Allen n.º 2 para disminuir la distancia de recorrido o alejándolo para aumentarla. Después de colocarlo en la posición deseada, vuelva a apretar el tornillo Allen n.º 1 con la llave Allen.

Es normal que este proceso requiera un poco de ensayo y error para encontrar la configuración óptima.

FUNCIONAMIENTO EN LÍNEA

VacuGlide 2 se conecta a wifi y ofrece sincronización de video, control remoto, modos de piloto automático, experiencias descargables y más. Para acceder a estas funciones, visite <https://autoblowme.com/vacuglide-2/online-setup> o escanee este código QR para saber cómo conectar su máquina a su red wifi.



PASO 5 : LIMPIEZA

Al terminar, desconecte el tubo de goma de la máquina y de la ventosa. Luego, retire la tapa del receptor para el pene. Retire con cuidado la funda de silicona del receptor y lave la funda, el receptor y la tapa con la válvula de succión. Séquelo todo con una toalla sin pelusa.

Códigos de error

VacuGlide está programado para notificarle ciertos errores mediante LED: Si se bloquea el aire del motor durante más de 3 segundos, la máquina mostrará todos los LED AMARILLOS. Debe reiniciarla para que vuelva a funcionar con normalidad.

Si deja la máquina encendida durante más de 4 horas, los LED se volverán morados y deberá reiniciarla para volver a usarla.

Al conectarse a Wi-Fi, un LED rojo significa que no ha completado el proceso de configuración para conectarla a su red Wi-Fi antes de intentar conectar la máquina a nuestros servidores. Siga TODOS LOS PASOS del video de conexión en línea. En raras ocasiones, puede que se encienda un LED rojo mientras actualizamos nuestros servidores.

ADVERTENCIAS

NO UTILIZAR CERCA DEL AGUA NI MOJAR LOS COMPONENTES ELÉCTRICOS. ESTE PRODUCTO PUEDE FUNCIONAR MAL EN UN ENTORNO CON DESCARGA ELECTROSTÁTICA. EN ESE CASO, REINÍCTELO APAGÁNDOLO Y VOLVIÉNDOLO A ENCENDER.

SI SIENTE DOLOR O MALESTAR, SUSPENDA SU USO INMEDIATAMENTE.

AVISOS LEGALES

Copyright Very Intelligent Ecommerce Inc., 2025. Todos los derechos reservados. Autoblow es una marca registrada de Very Intelligent Ecommerce, Inc. VacuGlide es una marca registrada de Very Intelligent Ecommerce, Inc. Los dispositivos Autoblow son solo novedades y no tienen ninguna aplicación terapéutica ni médica. Contáctenos en support@vieci.com.

GARANTÍA

Autoblow garantiza que las piezas eléctricas y el motor de este dispositivo están cubiertos por un (1) año. La garantía comienza a partir de la fecha de compra original y cubre defectos de fabricación o materiales. La garantía cubre únicamente los componentes eléctricos del aparato, siempre que no hayan sido manipulados ni desmontados. La garantía no cubre las fundas de silicona reemplazables. La garantía no cubre el deterioro estético causado por el uso y desgaste normal. Tampoco cubre los daños causados por accidentes, mal uso o negligencia.

Veja os vídeos instrucionais em Autoblowme.com, abaixo do subtítulo VacuGlide 2. Também pode aceder aos vídeos instrucionais digitalizando este código QR:



ETAPA 1 : INTRODUÇÃO

Ligue o adaptador a qualquer tomada (110-240V) e ligue a outra extremidade ao Vacuglide. Em seguida, ligue o interruptor. O aparelho foi concebido para ser ligado à tomada durante a utilização. Não usa pilhas.

ETAPA 2 : ESCOLHA UM ACARICIADOR

Escolha um recetor peniano de tamanho apropriado e ligue-lhe uma capa de silicone para masturbação. A capa de silicone tem a inscrição "UP" (PARA CIMA) na parte que deve colocar na parte superior do receptor. Passe a capa de silicone pelo masturbador e fixe-a no masturbador dobrando as partes superior e inferior. Em seguida, ligue a tampa que contém a válvula de aspiração na parte superior do recetor peniano.

O VacuGlide vem com 3 tamanhos de tubos para masturbação. Os tamanhos pequeno e médio facilitam a obtenção de vácuo e são mais adequados para a maioria dos homens.

- ❗ **IMPORTANTE: É NECESSÁRIO FIXAR A TAMPA COM UMA VÁLVULA DE ASPIRAÇÃO DE SILICONE PRETA PARA QUE O PRODUTO FUNCIONE CORRETAMENTE! RETIRE A TAMPA SEGURANDO O CILINDRO COM UMA MÃO E A TAMPA COM A OUTRA, FAZENDO UM MOVIMENTO DE ESTALAR.**

PASSO 3 : FIXAR O TUBO DE AR

Fixe uma extremidade do tubo de borracha à entrada/saída de aspiração do Vacuglide e a outra extremidade à entrada de aspiração do recetor peniano.

PASSO 4 : LUBRIFICAR

Lubrifique o seu pênis com um lubrificante à base de água e lubrifique generosamente as superfícies internas da luva de silicone no interior do recetor peniano.

- ❗ **IMPORTANTE: NÃO UTILIZE LUBRIFICANTE DE SILICONE, POIS PODE DANIFICAR O MATERIAL DA LUVA.**

OPERAÇÃO OFFLINE

Primeiro, introduza o pênis E DEPOIS pressione o botão Reproduzir/Pausar para iniciar a masturbação. Pode ser necessário usar um pouco de força para inserir o pênis, uma vez que a câmara é hermética e a inserção faz com que o ar escape através da válvula da tampa. O botão Reproduzir/Pausar também pausa a operação se for premido enquanto o aparelho estiver em funcionamento.

Velocidades:

O seu dispositivo tem 30 modos, todos acedidos usando os botões de velocidade - e velocidade +. Ao premir o botão Reproduzir, o dispositivo arranca à velocidade mais baixa, que corresponde ao modo 11 de 30. Premir o botão Acelerar aumentará a velocidade, acedendo aos modos 12 a 30. Cada conjunto de 10 modos (3 conjuntos no total) irá exibir uma única cor de LED diferente durante a utilização. Os modos 11 a 20 apresentam LEDs AZUL ESCURO individuais e os modos 21 a 30 apresentam LEDs ROXOS individuais. Os modos 11 a 30 são predefinidos de fábrica como velocidades.

Os modos 1 a 10 exibem LEDs AZUIS CLAROS e são predefinidos de fábrica como experiências de carícias que incluem mudanças automáticas de velocidade. Nos modos 1 a 10 (LEDs AZUIS CLAROS), os botões de velocidade alteram apenas os modos, não as velocidades.

Modos:

Por predefinição, os modos nas posições 1 a 10 são modos complexos que envolvem afiação, provocação, variações de velocidade e até a ativação de válvulas. Os modos 1 a 3 ativam as válvulas.

O aparelho é enviado com os modos 11 a 30 a operar como velocidades e os modos 1 a 10 a operar como diferentes experiências de carícias. Os modos 1 a 10 estão melhor descritos no vídeo "Carícias Modos" em autoblowme.com, na secção VacuGlide 2.

Botões de Carícias:

Os botões de carícias - e carícias + são uma característica importante do produto e adicionam ou removem ar dos recetores penianos. As pressões curtas adicionam ou removem uma pequena quantidade de ar e as pressões mais longas ativam a válvula durante todo o tempo em que o botão é pressionado. Em geral, deve premir e manter premido o botão Stroking - quando utilizar o aparelho pela primeira vez até obter vácuo. A partir daí, toque rapidamente no botão Stroking + para adicionar ar até obter uma experiência de acariciar confortável.

Pode controlar qual a parte do seu pênis que é sugada pelo recetor usando os botões de acariciar. Se notar fuga de ar do copo quando o recetor desliza para baixo e atinge o osso púbico, pressione o botão de acariciar para cima para adicionar ar, de modo a que este pare antes de atingir a base do seu pênis. A utilização do botão de acariciar é indicada por LEDs VERDES intermitentes.

Como Ajustar o Comprimento Máximo do Movimento

DEVE UTILIZAR O APARELHO ANTES DE AJUSTAR O PARAFUSO QUE CONTROLA O COMPRIMENTO DO BRAÇO DE APERTO. SÓ SABERÁ APÓS UTILIZAR O APARELHO SE O COMPRIMENTO DO APERTO DEVE SER MAIOR OU MENOR, POIS DEPENDE DO COMPRIMENTO DO SEU PÊNIS E DA CONFIGURAÇÃO DO APARELHO QUANDO ESTE SAIU DA FÁBRICA.

Com o produto desligado, pode ajustar o comprimento máximo do movimento ajustando um parafuso Allen localizado por baixo da janela transparente na parte superior do aparelho.

ⓘ Aviso: NÃO ATIVE O APARELHO ENQUANTO ESTIVER A AJUSTAR O PARAFUSO OU PARTIRÁ A JANELA DE PLÁSTICO.

Em primeiro lugar, insira a chave Allen no parafuso Allen nº 2 e rode-a suavemente até que o parafuso Allen nº 1 esteja alinhado com a janela de ajuste. Em seguida, desaperte APENAS LEVEMENTE o parafuso allen nº 1 e deslize-o em direção ao parafuso allen nº 2 para diminuir a distância do curso ou para longe do mesmo para a aumentar. Após o deslocar para o local pretendido, volte a apertar o parafuso allen nº 1 com a chave allen. É normal que este processo exija algumas tentativas para encontrar a configuração ideal.

OPERAÇÃO ONLINE

O VacuGlide 2 liga-se ao Wi-Fi e oferece sincronização de vídeo, controlo remoto, modos de piloto automático, experiências para download e muito mais. Para aceder a estas funcionalidades, visite <https://autoblowme.com/vacuglide-2/online-setup> ou digitalize este código QR para saber como ligar a sua máquina à sua rede Wi-Fi.



ETAPA 5 : LIMPEZA

Após terminar, desligue o tubo de borracha do aparelho e do copo de massagem. Em seguida, retire a tampa do recetor do pênis. Retire cuidadosamente a cobertura de silicone do receptor e lave a cobertura, o receptor e a tampa com válvula de aspiração. Seque tudo com uma toalha sem pêlo.

Códigos de Erro

O VacuGlide está programado para o notificar sobre determinados erros utilizando LEDs:

Se o ar for bloqueado no motor durante mais de 3 segundos, a máquina apresenta todos os LEDs AMARELOS. É necessário reiniciá-la para retomar o funcionamento normal.

Se deixar a máquina ligada durante mais de 4 horas, os LEDs ficarão roxos e terá de a reiniciar para retomar a utilização.

Ao ligar ao Wi-Fi, um LED vermelho significa que não concluiu o processo de configuração para a ligar à sua rede Wi-Fi antes de tentar ligar a máquina aos nossos servidores. Siga TODOS OS PASSOS no vídeo de ligação online. Em casos raros, pode aparecer um LED vermelho enquanto atualizamos os nossos servidores.

AVISOS

NÃO UTILIZE PERTO DE ÁGUA E NÃO MOLHE OS COMPONENTES ELÉTRICOS. ESTE PRODUTO PODE APRESENTAR MAU FUNCIONAMENTO EM AMBIENTES COM DESCARGA ELETROSTÁTICA. NESSE CASO, REINICIE-O DESLIGANDO-O E LIGANDO-O NOVAMENTE.

SE SENTIR DOR OU DESCONFORTO, SUSPENDA O USO IMEDIATAMENTE.

DISPOSIÇÕES LEGAIS

Copyright Very Intelligent Ecommerce Inc., 2025, Todos os direitos reservados. Autoblow é uma marca registada da Very Intelligent Ecommerce, Inc. VacuGlide é uma marca registada da Very Intelligent Ecommerce, Inc. Os dispositivos Autoblow são apenas novidades e não têm aplicação terapêutica ou médica. Entre em contacto connosco pelo e-mail support@vieci.com.

GARANTIA

A Autoblow garante que as peças elétricas e o motor deste dispositivo estão cobertos durante um (1) ano. A garantia é válida a partir da data da compra original, contra defeitos decorrentes de mão-de-obra ou materiais defeituosos. A garantia cobre apenas o componente elétrico do aparelho, desde que não tenha sido adulterado ou desmontado. A garantia não cobre as capas de silicone substituíveis. A garantia não cobre a deterioração estética provocada pelo desgaste normal. A garantia também não cobre danos causados por acidente, utilização indevida ou negligência.

Глегайте видео инструкции на Autoblowme.com под погзаглавието [Vasuglide 2](http://Vasuglide.com). Можете да получите достъп до видео инструкциите и чрез сканиране на този QR код:



СТЪПКА 1 : ЗАПОЧВАНЕ НА РАБОТА

Включете адаптера във всеки контакт (110-240V) и включете дюзия край във Vasuglide. След това завъртете превключвателя за захранване в положение „включено“. Устройството е проектирано да бъде включено в контакта, докато се използва. Не използва батерии.

СТЪПКА 2 : ИЗБЕРЕТЕ УСТРОЙСТВО ЗА УСИЛВАНЕ НА ПЕНИС

Изберете приемник за пенис с подходящ размер и прикрепете силиконов ръкав за поглаждане към него. Силиконовият ръкав има обозначение „UP“ на частта, която трябва да поставите върху горната част на приемника. Поставете силиконовия ръкав през устройството за поглаждане и го прикрепете към устройството, като съгнете горната и долната част. След това прикрепете капачката, която съдържа смукателния клапан, към горната част на приемника за пенис. Vasuglide се предлага с 3 размера тръби за поглаждане. Малкият и средният размер улесняват постигането на вакуумно уплътнение и са по-подходящи за повечето мъже.

- ❗ **ВАЖНО: ТРЯБВА ДА ПРИКРЕПИТЕ КАПАЧКАТА С ЧЕРЕН СИЛИКОНОВ СМУКВАЩ ВЕНТИЛ, ЗА ДА ФУНКЦИОНИРА ПРАВИЛНО ПРОДУКТЪТ! ОТВОРЕТЕ КАПАЧКАТА, КАТО ХВАНЕТЕ ЦИЛИНДЪРА С ЕДНАТА РЪКА, А КАПАЧКАТА С ДРУГАТА И НАПРАВЕТЕ ЩРАКВАЩО ДВИЖЕНИЕ.**

СТЪПКА 3 : ПРИКАЧЕТЕ ВЪЗДУШНАТА ТРЪБА

Прикрепете единия край на гумената тръба към смукателния вход/изход на Vasuglide и прикрепете другия край към смукателния вход на приемника за пенис.

СТЪПКА 4 : СМАЗВАНЕ

Смажете пениса си с лубрикант на водна основа и обилно смажете вътрешните повърхности на силиконовия ръкав вътре в приемника за пенис.

- ❗ **ВАЖНО: НЕ ИЗПОЛЗВАЙТЕ СИЛИКОНОВ ЛУБРИКАНТ, ТЪЙ КАТО МОЖЕ ДА ПОВРЕДИ МАТЕРИАЛА НА РЪКАВА.**

ОФЛАЙН РАБОТА

Първо, поставете пениса си И СЛЕД ТОВА натиснете бутона „Пускане/Пауза“, за да започнете да поглаждате. Може да се наложи да използвате лека сила, за да поставите пениса си, тъй като камерата е херметична и поставянето на пениса ви води до излизане на въздух от клапана на капачката. Бутонът „Пускане/Пауза“ също така спира работата, ако бъде натиснат, докато машината работи.

Скорости:

Вашата машина съдържа 30 режима, всички достъпни чрез бутоните за скорост – и скорост +. Когато натиснете бутона за възпроизвеждане, машината стартира с най-бавната скорост, която съответства на режим 11 от 30. Натискането на бутона за ускоряване ще увеличи скоростта, като по този начин ще получите достъп до режими 12–30. Всеки набор от 10 режима (общо 3 комплекта) ще показва различен единичен цвят на светодиода, докато се използва. Режими 11–20 показват единични ТЪМНОСИНИ светодиоди, а режими 21–30 показват единични ЛИЛАВИ светодиоди. Режими 11–30 са фабрично зададени като скорости.

Режими 1–10 показват СВЕТЛОСИНИ светодиоди и са фабрично настроени като режими за поглаждане, които включват автоматична промяна на скоростта. В режими 1–10 (СВЕТЛОСИНИ светодиоди), бутоните за скорост променят само режимите, а не скоростите.

Режими:

По подразбиране режимите в позиции 1–10 са сложни режими, които включват ръбове, гразнене, вариации на скоростта и дори активиране на клапани. Режими 1–3 активират клапани.

Устройството се доставя с режими 11–30, работещи като скорости, и режими 1–10, работещи като различни режими за поглаждане. Режими 1–10 са по-добре описани във видеото „Режими на поглаждане“ на autoblowme.com под заглавието VacuGlide 2.

Бутони за поглаждане:

Бутоните за поглаждане – и поглаждане + са важна характеристика на продукта и ще добавят или премахват въздух от приемниците на пениса. Кратките натискания ще добавят или премахват малко количество въздух, а по-дългите натискания ще активират клапана през цялото време, докато бутонът е натиснат. Като цяло, трябва да натиснете и задържите бутона Stroking –, когато започнете да използвате устройството за първи път, докато постигнете вакуумно уплътнение. След това бързо натиснете бутона Stroking +, за да добавите въздух, докато постигнете комфортно усещане при поглаждане.

Можете да контролирате коя част от пениса ви се засмуква от приемника, като използвате бутоните за поглаждане. Ако забележите изтичане на въздух от чашката, когато приемникът се движи надолу и докосва срамната ви кост, натиснете бутона за поглаждане нагоре, за да добавите въздух, така че да спре, преди да достигне основата на пениса ви.

Използването на бутона за поглаждане се индикира от мигащи ЗЕЛЕНИ светодиоди.

Как да регулирате максималната дължина на хога

ТРЯБВА ДА ИЗПОЛЗВАТЕ МАШИНАТА, ПРЕДИ ДА РЕГУЛИРАТЕ ВИНТА, КОЙТО КОНТРОЛИРА ДЪЛЖИНАТА НА РАМОТО ЗА ПОГЛАСВАНЕ. ЕДВА СЛЕД КАТО ИЗПОЛЗВАТЕ МАШИНАТА, ЩЕ РАЗБЕРЕТЕ ДАЛИ ДЪЛЖИНАТА НА ПОГЛАСВАНЕТО ТРЯБВА ДА БЪДЕ ПО-ДЪЛГА ИЛИ ПО-КЪСА, ТЪЙ КАТО ЗАВИСИ ОТ ДЪЛЖИНАТА НА ВАШИЯ ПЕНИС И НАСТРОЙКИТЕ НА МАШИНАТА, КОГАТО Е НАПУСНАЛА ФАБРИКАТА.

Докато продуктът е изключен, можете да регулирате максималната дължина на хога, като регулирате шестостенен винт, разположен под прозрачния прозорец в горната част на машината.

❗ Внимание: НЕ АКТИВИРАЙТЕ МАШИНАТА, ДОКАТО РЕГУЛИРАТЕ ВИНТА, ИНАЧЕ ЩЕ СПУКНЕТЕ ПЛАСТМАСОВИЯ ПРОЗОРЕЦ

Първо, поставете шестостенния ключ в шестостенния винт 2 и внимателно го завъртете, докато шестостенният винт 1 се подравни в прозореца за регулиране. След това САМО ЛЕКО развийте шестостенния винт 1 и плъзнете винт 1 към шестостенния винт 2, за да намалите разстоянието на ход, или далеч от него, за да увеличите разстоянието на ход. След като го преместите на желаното място, затегнете отново шестостенния винт 1 с шестостенния ключ.

Нормално е този процес да изисква известен метод на опити и грешки, за да се намери оптималната настройка.

ОНЛАЙН РАБОТА

VacuGlide 2 се свързва с Wi-Fi и предлага видео синхронизация, дистанционно управление, режими на автопилот, възможности за изтегляне и други. За да получите достъп до тези функции, посетете



СТЪПКА 5 : ПОЧИСТВАНЕ

След като приключите, разкачете гумената тръбичка от машината и от чашката за поглаждане. След това свалете капачката на приемника от приемника за пенис. Внимателно свалете силиконовата втулка за поглаждане от приемника и измийте втулката, приемника и капачката с всмукателен клапан. Подсушете всичко с кърпа без власинки.

Когове за грешки

VacuGlide е програмиран да ви уведомява за определени грешки, използвайки светодиоди:

Ако въздухът е блокиран от двигателя за повече от 3 секунди, машината ще покаже всички ЖЪЛТИ светодиоди. Трябва да я рестартирате, за да възобновите нормалната си работа.

Ако оставите машината включена за повече от 4 часа, светодиодите ще станат лилави и трябва да я рестартирате, за да я възобновите. Когато се свързвате с Wi-Fi, един червен светодиод означава, че не сте завършили процеса на настройка, за да я свържете към вашата Wi-Fi мрежа, преди да се опитате да свържете машината с нашите сървъри. Моля, следвайте ВСИЧКИ СЪПКИ от онлайн видеото за свързване. В редки случаи може да се появи един червен светодиод, докато актуализираме нашите сървъри.

ПРЕДУПРЕЖДЕНИЯ

НЕ ИЗПОЛЗВАЙТЕ В БЛИЗОСТ ДО ВОДА И НЕ МОКРЕТЕ ЕЛЕКТРИЧЕСКИТЕ КОМПОНЕНТИ

ТОЗИ ПРОДУКТ МОЖЕ ДА СЕ ПОВРЕДИ В СРЕДА С ЕЛЕКТРОСТАТИЧЕН РАЗРЯД. В ТОЗИ СЛУЧАЙ ГО НУЛИРАЙТЕ, КАТО ИЗКЛЮЧИТЕ И СЛЕД ТОВА ГО ВКЛЮЧИТЕ ОТНОВО.

АКО ИЗПИТВАТЕ БОЛКА ИЛИ ДИСКОМФОРТ, ПРЕКРАТЕТЕ УПОТРЕБАТА НЕЗАБАВНО

ПРАВНА ИНФОРМАЦИЯ

Авторско право Very Intelligent Ecommerce Inc., 2025, Всички права запазени. Autoblow е регистрирана търговска марка на Very Intelligent Ecommerce, Inc. VacuGlide е регистрирана търговска марка на Very Intelligent Ecommerce, Inc. Устройствата Autoblow са само новости и нямат терапевтично или медицинско приложение. Свържете се с нас на support@vieci.com.

ГАРАНЦИЯ

Autoblow гарантира, че електрическите части и моторът на това устройство са покрити за период от една (1) година. Гаранцията е от датата на първоначалната покупка, срещу дефекти, дължащи се на лоша изработка или материали. Гаранцията покрива само компонента на електрическия уред, при условие че не е бил подправен или разглобен. Гаранцията не покрива сменяемите силиконови ръкави. Гаранцията не покрива козметично износване, причинено от нормално износване. Гаранцията също не покрива щети, причинени от злополука, неправилна употреба или небрежност.

Pogledajte videozapise s uputama na Autoblowme.com pod podnaslovom VacuGlide 2. Uputama možete pristupiti i skeniranjem ovog QR koda:



KORAK 1 : POČETAK RADA

Uključite adapter u bilo koju zidnu utičnicu (110–240V), a drugi kraj u Vacuglide. Zatim okrenite prekidač za napajanje u položaj "uključeno". Uređaj je dizajniran da bude uključen u struju tijekom upotrebe. Ne koristi baterije.

KORAK 2 : ODABERITE UDUBICA ZA UDUBLJIVANJE

Odaberite prijemnik za penis odgovarajuće veličine i na njega pričvrstite silikonsku cijev za UDUBLJIVANJE. Silikonska cijev ima označeno "UP" na dijelu koji biste trebali postaviti na vrh prijemnika. Provucite silikonsku cijev kroz ducator i pričvrstite je na ducator preklapanjem preko gornjeg i donjeg dijela. Zatim pričvrstite poklopac koji sadrži usisni ventil na vrh prijemnika za penis. VacuGlide dolazi s 3 veličine cijevi za UDUBLJIVANJE. Mala i srednja veličina olakšavaju postizanje vakuumske brtvljenja i bolje pristaju većini muškaraca.

- ❗ **VAŽNO : MORATE PRIČVRSTITI POKLOPAC S CRNIM SILIKONSKIM USISNIM VENTILOM DA BI PROIZVOD ISPRAVNO FUNKCIONIRAO! ODVOJITE POKLOPAC TAKO DA U JEDNOJ RUCI UHVATITE CILINDAR, A U DRUGOJ RUCI ČEPAC I NAPRAVITE POKRET UZ KLICKANJE.**

KORAK 3 : PRIČVRSTITE CIJEV ZA ZRAK

Pričvrstite jedan kraj gumene cijevi na usisni ulaz/izlaz Vacuglidea, a drugi kraj na usisni ulaz prijemnika za penis.

KORAK 4 : PODMAZIVANJE

Podmažite penis lubrikantom na bazi vode i obilno podmažite unutarnje površine silikonskog rukava unutar prijemnika za penis.

- ❗ **VAŽNO: NE KORISTITE SILIKONSKI LUBRIKANT JER MOŽE OŠTETITI MATERIJAL RUKAVCA.**

IZVAN LANA RAD

Prvo umetnite penis, A ZATIM pritisnite tipku Reproduciraj/Pauziraj da biste započeli s maženjem. Možda ćete morati upotrijebiti laganu silu za umetanje penisa jer je komora hermetički zatvorena, a umetanje penisa uzrokuje izlazak zraka iz ventila na čepu. Tipka Reproduciraj/Pauziraj također pauzira rad ako se pritisne dok uređaj radi.

Brzine:

Vaš uređaj sadrži 30 načina rada, a svi se mogu pristupiti pomoću tipki za brzinu – i brzinu +. Kada pritisnete tipku za reprodukciju, uređaj počinje s najmanjom brzinom koja odgovara načinu rada 11 od 30. Pritiskom na tipku za ubrzanje povećat ćete brzinu, čime ćete pristupiti načinima rada 12–30. Svaki set od 10 načina rada (ukupno 3 seta) prikazivat će drugu boju LED diode tijekom korištenja. Načini rada 11–20 prikazuju pojedinačne TAMNOPLAVE LED diode, a načini rada 21–30 prikazuju pojedinačne LJUBIČASTE LED diode. Načini rada 11–30 su tvornički postavljeni kao brzine.

Načini rada 1–10 prikazuju SVJETLO PLAVE LED diode i tvornički su postavljeni kao načini rada koji uključuju automatske promjene brzine. Unutar načina rada 1–10 (SVJETLO PLAVE LED diode), tipke za brzinu mijenjaju samo načine rada, a ne i brzine.

Načini rada:

Prema zadanim postavkama, načini rada u položajima 1–10 su složeni načini rada koji uključuju rubove, draženje, promjene brzine, pa čak i aktivaciju ventila. Načini rada 1–3 aktiviraju ventile.

Uređaj vam se isporučuje s načinima rada 11–30 koji rade kao brzine i načinima rada 1–10 koji rade kao različita iskustva rada. Načini rada 1–10 bolje su opisani u videu „Načini rada“ na autoblowme.com pod naslovom VacuGlide 2.

Tipke za rad:

Tipke za rad – i rad + važna su značajka proizvoda i dodavat će ili uklanjati zrak iz prijemnika penisa. Kratki pritisci dodavat će ili uklanjati malu količinu zraka, a dužji pritisci aktivirat će ventil cijelo vrijeme dok je tipka pritisnuta. Općenito, trebali biste pritisnuti i držati tipku Stroking – kada prvi put počnete koristiti uređaj dok ne postignete vakuumsko brtvljenje. Nakon toga brzo dodirnite tipku Stroking + kako biste dodali zrak dok se ne postigne ugodno iskustvo milovanja.

Možete kontrolirati koji dio vašeg penisa prijemnik usisava pomoću tipki za milovanje. Ako primijetite curenje zraka iz čašice kada prijemnik pomiče prema dolje i udari u vašu stidnu kost, pritisnite tipku za milovanje prema gore kako biste dodali zrak tako da se zaustavi prije nego što dosegne bazu vašeg penisa. Korištenje tipke za milovanje označeno je treperećim ZELENIM LED diodama.

Kako podesiti maksimalnu duljinu hoda

PRIJE PODESITE VIJAK KOJI KONTROLIRA DULJINU RUKE ZA POMIKANJE, TREBALI BISTE KORISTITI STROJ. TEK NAKON KORIŠTENJA STROJA ZNAT ĆETE LI DULJINA POMIKANJA TREBA BITI DUŽA ILI KRAĆA, JER TO OVISI O DULJINI VAŠEG PENISA I POSTAVKAMA STROJA PRI IZLASKU IZ TVORNICE.

Dok je proizvod isključen, možete podesiti maksimalnu duljinu hoda podešavanjem imbus vijka koji se nalazi ispod prozirnog prozora na vrhu uređaja.

ⓘ Upozorenje: NE AKTIVIRAJTE STROJ DOK PODESAVATE VIJAK ILI ĆETE OŠTETITI PLASTIČNI PROZOR

Prvo umetnite imbus ključ u imbus vijak #2 i lagano ga okrećite dok se imbus vijak #1 ne poravnava s prozorom za podešavanje. Zatim SAMO LAGANO odvrnite imbus vijak #1 i pomaknite vijak #1 prema imbus vijku #2 kako biste smanjili udaljenost hoda ili od njega kako biste povećali udaljenost hoda. Nakon što ste ga pomaknuli na željeno mjesto, ponovno zategnite imbus vijak #1 imbus ključem.

Normalno je da ovaj postupak zahtijeva nekoliko pokušaja i pogrešaka kako bi se pronašla optimalna postavka.

ONLINE RAD

VacuGlide 2 se spaja na Wi-Fi i nudi sinkronizaciju videa, daljinsko upravljanje, načine rada autopilota, iskustva za preuzimanje i još mnogo toga. Za pristup tim značajkama posjetite <https://autoblowme.com/vacuglide-2/online-setup> ili skenirajte ovaj QR kôd kako biste saznali kako povezati svoj uređaj s Wi-Fi mrežom.



KORAK 5 : ČIŠĆENJE

Kada završite, odvojite gumenu cijev od uređaja i od čašice za glađenje. Zatim uklonite poklopac prijemnika s prijemnika za penis. Pažljivo uklonite silikonski rukav za glađenje s prijemnika i operite rukav, prijemnik i poklopac s usisnim ventilom. Sve osušite ručnikom koji ne ostavlja dlačice.

Kodovi pogrešaka

VacuGlide je programiran da vas obavijesti o određenim pogreškama pomoću LED dioda:

Ako je zrak blokiran za motor dulje od 3 sekunde, uređaj će prikazati sve ŽUTE LED diode. Morate ga ponovno pokrenuti da biste nastavili normalan rad.

Ako uređaj ostavite uključen dulje od 4 sata, LED diode će postati ljubičaste i morate ga ponovno pokrenuti da biste ga nastavili koristiti.

Prilikom povezivanja s Wi-Fi mrežom, jedna crvena LED dioda znači da niste dovršili postupak postavljanja za povezivanje s vašom Wi-Fi mrežom prije nego što pokušate povezati uređaj s našim poslužiteljima. Molimo slijedite SVE KORAKE u videu o online povezivanju. U rijetkim slučajevima, jedna crvena LED dioda može se pojaviti dok ažuriramo naše poslužitelje.

UPOZORENJA

NE KORISTITE U BLIZINI VODE I NE SMOČITE ELEKTRIČNE KOMPONENTE OVAJ PROIZVOD MOŽE KVARATI U OKRUŽENJU S ELEKTROSTATIČKIM PRAŽNENJEM. U TOM SLUČAJU, RESETIRAJTE GA ISKLJUČIVANJEM, A ZATIM PONOVNIM UKLJUČIVANJEM NAPAJANJA. AKO OSJETITE BOL ILI NEUGODNOST, ODMAH PREKINITE S KORIŠTENJEM

PRAVNE INFORMACIJE

Autorska prava Very Intelligent Ecommerce Inc., 2025., Sva prava pridržana. Autoblow je registrirani zaštitni znak tvrtke Very Intelligent Ecommerce, Inc. VacuGlide je registrirani zaštitni znak tvrtke Very Intelligent Ecommerce, Inc. Uređaji s automatskim puhanjem su samo noviteti i nemaju terapijsku ili medicinsku primjenu. Kontaktirajte nas na support@vieci.com.

JAMSTVO

Autoblow jamči da su električni dijelovi i motor ovog uređaja pokriveni jamstvom u razdoblju od jedne (1) godine. Jamstvo vrijedi od datuma originalne kupnje, protiv nedostataka uzrokovanih neispravnom izradom ili materijalima. Jamstvo pokriva samo komponentu električnog uređaja, pod uvjetom da nije dirana ili rastavljena. Jamstvo ne pokriva zamjenjive silikonske navlake. Jamstvo ne pokriva kozmetičko oštećenje uzrokovano normalnim habanjem. Jamstvo također ne pokriva štetu uzrokovanu nesrećom, zlouporabom ili nemarom.

Podívejte se na instruktážní videa na Autoblowme.com pod podnadpisem VacuGlide 2. Instruktážní videa si můžete stáhnout také naskenováním tohoto QR kódu:



KROK 1 : ZAČÍNÁME

Zapojte adaptér do jakékoli zásuvky ve zdi (110–240V) a druhý konec do Vacuglide. Poté přepněte vypínač do polohy „zapnuto“. Příklad je navržen tak, aby byl během používání zapojen do zásuvky. Nepoužívá baterie.

KROK 2 : VYBERTE SI NÁSOBNÍK NA PĚČI

Vyberte si penisový návlek vhodné velikosti a nasadte na něj silikonový návlek na masážní trubici. Silikonový návlek má na části, kterou byste měli umístit na horní část návleku, označení „UP“. Provlékněte silikonový návlek návlekiem na masážní trubici a připevněte ho na návlek přehnutím přes horní a spodní část. Poté nasadte na horní část návleku na penisový návlek krytku se sacím ventilem. VacuGlide se dodává se 3 velikostmi návleků na masážní trubice. Malá a střední velikost usnadňují dosažení vakuového utěsnění a lépe vyhovují většině mužů.

- ❗ **DŮLEŽITÉ: PRO SPRÁVNÉ FUNGOVÁNÍ MUSÍTE NASAZET KRYTKU S ČERNÝM SILIKONOVÝM SACÍM VENTILEM! SEJMĚTE VÍČKO UCHYCENÍM VÁLCE DO JEDNÉ RUKY A VÍČKA DO DRUHÉ RUKY A CVAKNUTÍM POHYBEM.**

KROK 3 : PŘIPOJENÍ VZDUCHOVÉ HADIČKY

Připojte jeden konec gumové hadičky k sacímu vstupu/výstupu Vacuglide a druhý konec k sacímu vstupu penisového nástavce.

KROK 4 : PROMAŽENÍ

Namažte penis lubrikantem na vodní bázi a důkladně namažte vnitřní povrchy silikonového nástavce uvnitř penisového nástavce.

- ❗ **DŮLEŽITÉ: NEPOUŽÍVEJTE SILIKONOVÉ LUBRIKANT, PROTOŽE MŮŽE POŠKOZIT MATERIÁL NÁSTAVCE.**

OFFLINE PROVOZ

Nejprve zasuněte penis A POTÉ stiskněte tlačítko Přehrát/Pozastavit, abyste zahájili masáž. K zasunutí penisu může být nutné použít lehkou sílu, protože komora je vzduchotěsná a zasunutí penisu způsobí únik vzduchu z ventilu na víčku. Tlačítko Přehrát/Pozastavit také pozastaví provoz, pokud je stisknuto během provozu stroje.

Rychlosti:

Váš stroj obsahuje 30 režimů, ke kterým se přistupuje pomocí tlačítek rychlost – a rychlost +. Po stisknutí tlačítka Přehrát se stroj spustí nejnižší rychlostí, která odpovídá režimu 11 z 30. Stisknutím tlačítka Zrychlit zvýšíte rychlost, čímž se dostanete do režimů 12–30. Každá sada 10 režimů (celkem 3 sady) bude během používání zobrazovat jinou barvu LED diody. Režimy 11–20 zobrazují jednotlivé TMAVĚ MODRÉ LED diody a režimy 21–30 zobrazují jednotlivé FIALOVÉ LED diody. Režimy 11–30 jsou z výroby přednastaveny jako rychlosti.

Režimy 1–10 svítí SVĚTLE MODRÝMI LED diodami a jsou z výroby přednastaveny jako hlazení, které zahrnuje automatické změny rychlosti. V režimech 1–10 (SVĚTLE MODRÉ LED diody) tlačítka rychlosti mění pouze režimy, nikoli rychlosti.

Režimy:

Ve výchozím nastavení jsou režimy v pozicích 1–10 komplexní režimy, které zahrnují lemování, škádlení, změny rychlosti a dokonce i aktivaci ventilů. Režimy 1–3 aktivují ventily.

Přístroj je dodáván s režimy 11–30, které fungují jako rychlosti, a režimy 1–10, které fungují jako různé hlazení. Režimy 1–10 jsou lépe popsány ve videu „Hlazení“ na autoblowme.com pod nadpisem VacuGlide 2.

Tlačítka hlazení:

Tlačítka hlazení – a hlazení + jsou důležitou funkcí produktu a slouží k přidávání nebo odebrání vzduchu z penisových přijímačů. Krátké stisknutí přidá nebo odebere malé množství vzduchu a delší stisknutí aktivuje ventil po celou dobu stisknutí tlačítka. Obecně byste měli stisknout a podržet tlačítko Stroking – při prvním použití přístroje, dokud nedosáhnete vakuového utěsnění. Poté krátce stiskněte tlačítko Stroking + pro přidání vzduchu, dokud nedosáhnete pohodlného hlazení.

Pomocí tlačítek pro hlazení můžete ovládat, jakou část penisu přijímač nasává. Pokud si všimnete, že z nádoby uniká vzduch, když přijímač směřuje dolů a narazí na vaši stydkou kost, stiskněte tlačítko pro hlazení nahoru a přidejte vzduch tak, aby se zastavil dříve, než dosáhne kořene penisu.

Používání tlačítka pro hlazení je indikováno blikajícími ZELENÝMI LED diodami.

CZ **Jak nastavit maximální délku zdvihu**

PŘED NASTAVENÍM ŠROUBU, KTERÝ ŘÍDÍ DÉLKU RAMENE PRO HLADÍCÍ PÁN, BYSTE MĚLI STROJ POUŽÍVAT. AŽ PO POUŽITÍ STROJKU POZNÁTE, ZDA BY MĚLA BÝT DÉLKA ZVÝŠENÁ NEBO KRATŠÍ, PROTOŽE TO ZÁVISÍ NA DÉLCE VAŠEHO PENISU A NASTAVENÍ STROJKU PŘI VÝROBĚ.

I když je výrobek vypnutý, můžete maximální délku zdvihu nastavit imbusovým šroubem umístěným pod průhledným okénkem na horní straně stroje.

ⓘ Varování: BĚHEM NASTAVOVÁNÍ ŠROUBU STROJ NESPOUŠTĚJTE, JINAK BYSTE PRASKLI PLASTOVÉ OKÉNKO

Nejprve vložte imbusový klíč do imbusového šroubu č. 2 a jemně jím otáčejte, dokud se imbusový šroub č. 1 nezarovná s nastavovacím okénkem. Poté **POUZE LEHCE** odšroubujte imbusový šroub č. 1 a posuňte šroub č. 1 směrem k imbusovému šroubu č. 2, abyste zmenšili vzdálenost zdvihu, nebo od něj, abyste vzdálenost zdvihu zvětšili. Po přesunutí na požadované místo imbusový šroub č. 1 znovu utáhněte imbusovým klíčem.

Je normální, že tento proces vyžaduje několik pokusů a omylů, než se dosáhne optimálního nastavení.

ONLINE PROVOZ

VacuGlide 2 se připojuje k Wi-Fi a nabízí synchronizaci videa, dálkové ovládání, režimy autopilota, stahovatelné zážitky a další. Chcete-li k těmto funkcím získat přístup, navštivte <https://autoblowme.com/vacuglide-2/online-setup> nebo naskenujte tento QR kód a zjistěte, jak připojit svůj stroj k síti Wi-Fi.



KROK 5: ČIŠTĚNÍ

Po dokončení odpojte gumovou hadičku od přístroje a od hlazení. Poté sejměte krytku přijímače z přijímače penisu. Opatrně sejměte silikonový hlazení z přijímače a omyjte krytku, přijímač a krytku se sacím ventilem. Vše osušte ručníkem, který nepouští vlákna.

Chybové kódy

VacuGlide je naprogramován tak, aby vás upozorňoval na určité chyby pomocí LED diod:

Pokud je přístup vzduchu k motoru zablokován déle než 3 sekundy, zařízení zobrazí všechny ŽLUTÉ LED diody. Pro obnovení normálního provozu je nutné jej restartovat.

Pokud necháte zařízení zapnuté déle než 4 hodiny, LED diody se rozsvítí fialově a pro obnovení používání je nutné jej restartovat.

Při připojování k Wi-Fi znamená jedna červená LED dioda, že jste před pokusem o připojení zařízení k našim serverům nedokončili proces nastavení připojení k síti Wi-Fi. Postupujte prosím podle VŠECH KROKŮ v online videu o připojení. Ve vzácných případech se může jedna červená LED dioda rozsvítit, zatímco aktualizujeme naše servery.

VAROVÁNÍ

NEPOUŽÍVEJTE V BLÍZKOSTI VODY A NEMĚJTE NAMOČIT ELEKTRICKÉ KOMPONENTY

TENTO PRODUKT MŮŽE V PROSTŘEDÍ S ELEKTROSTATICKÝM VÝBOJEM SE PORUCHU. V TOMTO PŘÍPADĚ HO RESETUJTE VYPNUTÍM A ZNOVU ZAPNUTÍM NAPÁJENÍ.

POKUD POCIŤUJETE BOLEST NEBO NEPOHODLÍ, PŘESTAŇTE PŘÍSTROJ OKAMŽITĚ POUŽÍVAT.

PRÁVNÍ INFORMACE

Copyright Very Intelligent Ecommerce Inc., 2025, Všechna práva vyhrazena. Autoblów je registrovaná ochranná známka společnosti Very Intelligent Ecommerce, Inc. VacuGlide je registrovaná ochranná známka společnosti Very Intelligent Ecommerce, Inc. Zařízení Autoblów jsou pouze novinkou a nemají žádné terapeutické ani lékařské využití. Kontaktujte nás na adrese support@vieci.com.

ZÁRUKA

Společnost Autoblów zaručuje, že elektrické součásti a motor tohoto zařízení jsou kryty zárukou po dobu jednoho (1) roku. Záruka platí od data původního nákupu a vztahuje se na vady způsobené vadným zpracováním nebo materiálem. Záruka se vztahuje pouze na součást elektrického spotřebiče, za předpokladu, že s ní nebylo manipulováno ani rozebráno. Záruka se nevztahuje na vyměnitelné silikonové návleky. Záruka se nevztahuje na kosmetické poškození způsobené běžným opotřebením. Záruka se také nevztahuje na poškození způsobené nehodou, nesprávným použitím nebo nedbalostí.

Se instruktionsvideoer på Autoblowme.com under underoverskriften VacuGlide 2. Du kan også få adgang til instruktionsvideoerne ved at scanne denne QR-kode:



TRIN 1: KOM I GANG

Sæt adapteren i en stikkontakt (110-240v), og sæt den anden ende i Vacuglide. Drej derefter tænd/sluk-knappen til "tændt". Maskinen er designet til at være tilsluttet, mens den er i brug. Den bruger ikke batterier.

TRIN 2: VÆLG EN STROKER

Vælg en penismodtager i passende størrelse, og fastgør en silikone-sugningsmuffe til den. Silikonemuffen har "UP" vist på den del, du skal placere på toppen af modtageren. Placer silikonemuffen gennem sugningsmuffen, og fastgør den på sugningsmuffen ved at folde den øverste og nederste del over. Sæt derefter hættten, der indeholder sugeventilen, på toppen af penismodtageren.

VacuGlide leveres med 3 størrelser sugeslanger. De små og mellemstore størrelser gør det lettere at opnå en vakuumforsegling og passer bedre til de fleste mænd.

❗ VIGTIGT: DU SKAL FASTGØRE HÆTTEN MED EN SORT SILIKONE-SUGEVENTIL, FOR AT PRODUKTET SKAL FUNGERE KORREKT! FJERN HÆTTEN VED AT GRIBBE CYLINDEREN I DEN EN ENE HÅND OG HÆTTEN I DEN ANDEN HÅND OG LAV EN KLIPBEVÆGELSE.

TRIN 3: FASTGØR LUFTSLANGEN

Fastgør den ene ende af gummislangen til sugeindløbet/udløbet på Vacuglide, og fastgør den anden ende til sugeindløbet på penismodtageren.

TRIN 4: SMØRING

Smør din penis med et vandbaseret glidecreme, og smør de indvendige overflader af silikonehylsteret inde i penismodtageren rigeligt.

❗ VIGTIGT: BRUG IKKE SILIKONESMØREMIDDEL, DA DET KAN BESKADIGE HYLSTERMATERIALET.

OFFLINE-BRUG

Først skal du indsætte din penis OG SÅ trykke på Afspil/Pause-knappen for at begynde at stryge. Du skal muligvis bruge let kraft til at indsætte din penis, da kammeret er lufttæt, og indsættelse af din penis forårsager, at luft slipper ud af ventilen på hættten. Afspil/Pause-knappen sætter også driften på pause, hvis den trykkes ned, mens maskinen er i drift.

Hastigheder:

Din maskine indeholder 30 tilstande, som alle er tilgængelige ved hjælp af knapperne hastighed – og hastighed +. Når du trykker på afspilningsknappen, starter maskinen ved den langsomste hastighed, hvilket svarer til tilstand 11 ud af 30. Hvis du trykker på hastighed op, øges hastigheden, hvorved du får adgang til tilstandene 12-30. Hvert sæt af 10 tilstande (3 sæt i alt) viser en forskellig enkelt LED-farve, mens de bruges. Tilstandene 11-20 viser enkelte MØRKEBLÅ LED'er, og tilstandene 21-30 viser enkelte LILLA LED'er. Tilstandene 11-30 er forudindstillet fra fabrikken som hastigheder.

Tilstandene 1-10 viser LYSEBLÅ LED'er og er forudindstillet fra fabrikken som strøgoplevelser, der inkluderer automatiske hastighedsændringer. Inden for tilstandene 1-10 (LYSEBLÅ LED'er) ændrer hastighedsknapperne kun tilstande, ikke hastigheder.

Tilstande:

Som standard er tilstandene i positionerne 1-10 komplekse tilstande, der involverer kantning, drilling, hastighedsvariationer og endda ventilaktivering. Tilstandene 1-3 aktiverer ventiler.

Maskinen leveres til dig med tilstandene 11-30, der fungerer som hastigheder, og tilstandene 1-10, der fungerer som forskellige strøgoplevelser. Tilstandene 1-10 er bedre beskrevet i videoen "Stroking Modes" på autoblowne.com under overskriften VacuGlide 2.

Stroking-knapper:

Stroking – og stroking + knapperne er en vigtig produktfunktion og vil tilføje eller fjerne luft fra penismodtagerne. Korte tryk vil tilføje eller fjerne en lille mængde luft, og længere tryk vil aktivere ventilen, mens knappen trykkes ned. Generelt bør du trykke på knappen Strygning – og holde den nede, når du bruger maskinen første gang, indtil du opnår en vakuumforsegling. Derefter skal du hurtigt trykke på knappen Strygning + for at tilføje luft, indtil du opnår en behagelig strygeoplevelse.

Du kan kontrollere, hvilken del af din penis der suges af modtageren, ved hjælp af strygeknapperne. Hvis du bemærker, at der lækker luft fra koppen, når modtageren stryger ned og rammer dit kønsbenet, skal du trykke på knappen til at stryge op for at tilføje luft, så den stopper, før den når bunden af din penis. Brug af strygeknappen indikeres af blinkende GRØNNE LED'er.

Sådan justerer du den maksimale strøglængde

DU SKAL BRUGE MASKINEN, FØR DU JUSTERER SKRUENE, DER STYRER ARMENS LÆNGDE. DU VIL FØRST VIDE, EFTER AT HAVE BRUGT MASKINEN, OM STRØGELÆNGDEN SKAL VÆRE LÆNGERE ELLER KORTERE, DA DET AFHÆNGER AF DIN PENISLÆNGDE OG MASKINENS INDSTILLING, DA DEN FORLOD FABRIKKEN.

Mens produktet er slukket, kan du justere den maksimale strøglængde ved at justere en unbrakoskrue, der er placeret under det klare vindue øverst på maskinen.

! Advarsel: AKTIVER IKKE MASKINEN, MENS DU JUSTERER SKRUENE, ELLER DU VIL KNÆKKE PLASTVINDUET.

Først skal du indsætte unbrakonøglen i unbrakoskrue nr. 2 og dreje den forsigtigt, indtil unbrakoskrue nr. 1 er justeret i justeringsvinduet. Skru derefter KUN unbrakoskrue nr. 1 LIDT ud, og skub skruen nr. 1 mod unbrakoskrue nr. 2 for at mindske bevægelsesafstanden eller væk fra den for at øge bevægelsesafstanden. Når du har flyttet den til den ønskede placering, skal du stramme unbrakoskrue nr. 1 igen med unbrakonøglen.

Det er normalt, at denne proces kræver lidt forsøg og fejl for at finde den optimale indstilling.

ONLINEBETJENING

VacuGlide 2 opretter forbindelse til Wi-Fi og tilbyder videosynkronisering, fjernbetjening, autopilottilstande, downloadbare oplevelser og mere. For at få adgang til disse funktioner skal du besøge <https://autoblowme.com/vacuglide-2/online-setup> eller scanne denne QR-kode for at lære, hvordan du tilslutter din maskine til dit Wi-Fi-netværk.



TRIN 5 : RENGØRING

Når du er færdig, skal du frakoble gummislangen fra maskinen og strygekoppen. Fjern derefter modtagerhætten fra penismodtageren. Fjern forsigtigt silikone-strygemuffen fra modtageren, og vask ærmet, modtageren og hætten med sugeventil. Tør alt med et fnugfrit håndklæde.

Fejlkoder

VacuGlide er programmeret til at give dig besked om visse fejl ved hjælp af LED'er:

Hvis luften blokeres fra motoren i mere end 3 sekunder, viser maskinen kun GULE LED'er. Du skal genstarte den for at genoptage normal drift.

Hvis du lader maskinen være tændt i mere end 4 timer, bliver LED'erne lilla, og du skal genstarte den for at genoptage brugen.

Når du opretter forbindelse til Wi-Fi, betyder én rød LED, at du ikke har gennemført opsætningsprocessen for at oprette forbindelse til dit Wi-Fi-netværk, før du forsøger at oprette forbindelse til vores servere. Følg venligst ALLE TRIN i online-forbindelsesvideoen. I sjældne tilfælde kan én rød LED vises, mens vi opdaterer vores servere.

ADVARSLER

BRUG IKKE I NÆRHEDEN AF VAND, OG UNDGÅ AT DE ELEKTRISKE KOMPONENTER BLIVE VÅDE

DETTE PRODUKT KAN OPSTÅ FEJL I ET MILJØ MED ELEKTROSTATISK AFLADNING. I SÅ TILFÆLDE SKAL DU NULSTIL DET VED AT SLUKKE FOR STRØMMEN OG TÆNDE FOR DEN IGEN.

HVIS DU OPLEVER SMERTER ELLER UBEVILTHED, SKAL DU OPHØRE BRUGEN STRAKS

JURIDISK

Copyright Very Intelligent Ecommerce Inc., 2025, Alle rettigheder forbeholdes. Autoblów er et registreret varemærke tilhørende Very Intelligent Ecommerce, Inc. VacuGlide er et registreret varemærke tilhørende Very Intelligent Ecommerce, Inc. Autoblów-enheder er kun nyheder og har ingen terapeutisk eller medicinsk anvendelse. Kontakt os på support@vieci.com.

GARANTI

Autoblów garanterer, at de elektriske dele og motoren på denne enhed er dækket i en periode på et (1) år. Garantien gælder fra datoen for den oprindelige købsdato mod defekter på grund af defekt udførelse eller materialer. Garantien dækker kun den elektriske komponent, forudsat at den ikke er blevet manipuleret med eller taget ad. Garantien dækker ikke de udskiftelige silikonehylstre. Garantien dækker ikke kosmetisk forringelse forårsaget af normal slitage. Garantien dækker heller ikke skader forårsaget af uheld, misbrug eller forsømmelse.

Bekijk instructievideo's op Autoblowme.com onder de subkop VacuGlide 2. U kunt de instructievideo's ook bekijken door deze QR-code te scannen:



STAP 1 : AAN DE SLAG

Steek de adapter in een stopcontact (110-240V) en sluit het andere uiteinde aan op de Vacuglide. Zet de aan/uit-schakelaar vervolgens op "aan". Het apparaat is ontworpen om tijdens gebruik aangesloten te blijven. Het werkt niet op batterijen.

STAP 2 : KIES EEN STRIJDER

Kies een penisontvanger van de juiste maat en bevestig er een siliconen strijfhuls aan. Op de siliconenhuls staat "UP" (omhoog) op het gedeelte dat u bovenop de ontvanger moet plaatsen. Plaats de siliconenhuls door de strijfhuls en bevestig deze aan de strijfhuls door de boven- en onderkant om te vouwen. Bevestig vervolgens de dop met het zuigventiel bovenop de penisontvanger.

De VacuGlide wordt geleverd met 3 maten strijfhulzen. De kleine en middelgrote maten maken het gemakkelijker om een vacuüm te bereiken en zijn geschikter voor de meeste mannen.

- ❗ BELANGRIJK: U MOET DE DOP BEVESTIGEN MET EEN ZWART SILICONEN ZUIGVENTIEL VOOR EEN GOEDE WERKING VAN HET PRODUCT! MAAK DE DOP LOS DOOR DE CILINDER IN ÉÉN HAND EN DE DOP IN DE ANDERE HAND TE PAKKEN EN EEN KNIKBEWEGING TE MAKEN.

STAP 3 : DE LUCHTSLANG BEVESTIGEN

Bevestig één uiteinde van de rubberen slang aan de zuiginlaat/-uitlaat van de Vacuglide en bevestig het andere uiteinde aan de zuiginlaat van de penisontvanger.

STAP 4 : SLIJM IN

Smeer uw penis in met een glijmiddel op waterbasis en smeer de binnenkant van de siliconen sleeve in de penisontvanger rijkelijk in.

- ❗ BELANGRIJK: GEBRUIK GEEN SILICONEN GLIJMIDDEL, OMDAT DIT HET MATERIAAL VAN DE HULS KAN BESCHADIGEN.

OFFLINE WERKING

Breng eerst uw penis in en druk DAARNA op de Play/Pause-knop om te beginnen met masturberen. Mogelijk moet u lichte kracht gebruiken om uw penis in te brengen, omdat de kamer luchtdicht is en er bij het inbrengen van uw penis lucht uit het ventiel op de dop ontsnapt. De Play/Pause-knop pauzeert ook de werking als u deze indrukt terwijl het apparaat in werking is.

Snelheden:

Uw apparaat bevat 30 modi, die allemaal toegankelijk zijn met de knoppen speed - en speed +. Wanneer u op de Play-knop drukt, start het apparaat op de laagste snelheid, wat overeenkomt met modus 11 van de 30. Door op speed up te drukken, verhoogt u de snelheid en krijgt u toegang tot de modi 12-30. Elke set van 10 modi (3 sets in totaal) geeft tijdens gebruik een andere enkele ledkleur weer. De modi 11-20 tonen enkele donkerblauwe leds en de modi 21-30 tonen enkele paarse leds. De modi 11-30 zijn in de fabriek vooraf ingesteld als snelheden. Modi 1-10 tonen lichtblauwe ledlampjes en zijn in de fabriek vooraf ingesteld als strijkervaringen met automatische snelheidsveranderingen. In de modi 1-10 (lichtblauwe ledlampjes) veranderen de snelheidsknoppen alleen de modi, niet de snelheden.

Modi:

Standaard zijn de modi in de posities 1-10 complexe modi met edging, teasing, snelheidsvariaties en zelfs klepactivering. Modi 1-3 activeren de kleppen.

Het apparaat wordt geleverd met modi 11-30 die werken als snelheden en modi 1-10 die werken als verschillende strijkervaringen. Modi 1-10 worden beter beschreven in de video "Streaking Modes" op autoblowme.com onder het kopje VacuGlide 2.

Streamknoppen:

De strijkknoppen - en strijkknoppen + zijn een belangrijke productfunctie en zorgen voor het toevoegen of verwijderen van lucht uit de penisontvangers. Kort indrukken zorgt voor het toevoegen of verwijderen van een kleine hoeveelheid lucht en langer indrukken activeert het ventiel zolang de knop ingedrukt is. Over het algemeen moet je de Stroking - knop ingedrukt houden wanneer je het apparaat voor het eerst gebruikt, totdat je een vacuüm bereikt. Tik vervolgens snel op de Stroking + knop om lucht toe te voegen tot je een comfortabele strijkervaring hebt bereikt.

Je kunt met de strijkknoppen bepalen welk deel van je penis door de ontvanger wordt gezogen. Als je merkt dat er lucht uit de cup lekt wanneer de ontvanger naar beneden strijkt en je schaambeek raakt, druk dan op de strijkknop om lucht toe te voegen, zodat de strijk stopt voordat deze de basis van je penis bereikt.

Hoe de maximale slaglengte aan te passen

Gebruik de machine voordat u de schroef voor de slagarmlengte aanpast. U

weet pas na gebruik van de machine of de slaglengte langer of korter moet zijn, aangezien dit afhangt van uw penislengte en de instelling van de machine toen deze de fabriek verliet.

Terwijl het product is uitgeschakeld, kunt u de maximale slaglengte aanpassen met een inbusschroef onder het doorzichtige venster aan de bovenkant van de machine.

- ⓘ **Waarschuwing:** Activeer de machine niet tijdens het afstellen van de schroef, anders breekt het plastic venster.

Steek eerst de inbussleutel in inbusschroef nr. 2 en draai deze voorzichtig totdat inbusschroef nr. 1 is uitgelijnd met het venster. Draai vervolgens inbusschroef #1 **SLECHTS EEN LICHTJE** los en schuif schroef #1 richting inbusschroef #2 om de slagafstand te verkleinen of er juist vanaf om de slagafstand te vergroten. Nadat u de schroef naar de gewenste locatie hebt verplaatst, draait u inbusschroef #1 weer vast met de inbussleutel.

Het is normaal dat dit proces wat vallen en opstaan vereist om de optimale instelling te vinden.

ONLINE BEDIENING

De VacuGlide 2 maakt verbinding met wifi en biedt videosynchronisatie,

afstandsbediening, autopilot-modi, downloadbare ervaringen en meer. Ga voor toegang tot deze functies naar



STAP 5 : REINIGEN

Als je klaar bent, koppel je de rubberen slang los van het apparaat en de masturbatiecup. Verwijder vervolgens de dop van de penisontvanger. Verwijder voorzichtig de siliconen masturbatiehuls van de ontvanger en was de huls, de ontvanger en de dop met zuigventiel. Droog alles af met een pluisvrije handdoek.

Foutcodes

De VacuGlide is geprogrammeerd om u te waarschuwen voor bepaalde fouten met behulp van leds:

Als de motor langer dan 3 seconden geen lucht krijgt, geeft het apparaat alleen GELE leds weer. U moet het apparaat opnieuw opstarten om de normale werking te hervatten.

Als u het apparaat langer dan 4 uur aan laat staan, worden de leds paars en moet u het apparaat opnieuw opstarten om de normale werking te hervatten.

Wanneer u verbinding maakt met wifi, betekent één rode led dat u het installatieproces om het apparaat te verbinden met uw wifi-netwerk nog niet hebt voltooid voordat u probeert het apparaat te verbinden met onze servers. Volg ALLE STAPPEN in de video over online verbinding. In zeldzame gevallen kan er één rode led branden terwijl we onze servers updaten.

WAARSCHUWINGEN

NIET GEBRUIKEN IN DE BUURT VAN WATER EN DE ELEKTRISCHE COMPONENTEN
NIET NAT MAKEN

DIT PRODUCT KAN STORINGEN VEROORZAKEN IN EEN OMGEVING MET
ELEKTROSTATISCHE ONTLADING. RESET HET IN DAT GEVAL DOOR HET APPARAAT
UIT EN WEER IN TE SCHAKELEN.

ALS U PIJN OF ONGEMAK ERVAART, STOP DAN ONMIDDELIJK MET HET GEBRUIK.

JURIDISCH

Copyright Very Intelligent Ecommerce Inc., 2025, Alle rechten voorbehouden.
Autoblow is een geregistreerd handelsmerk van Very Intelligent Ecommerce, Inc.
VacuGlide is een geregistreerd handelsmerk van Very Intelligent Ecommerce, Inc.
Autoblow-apparaten zijn slechts nieuwigheden en hebben geen therapeutische
of medische toepassing. Neem contact met ons op via support@vieci.com.

GARANTIE

Autoblow garandeert dat de elektrische onderdelen en de motor van dit apparaat gedurende een periode van één (1) jaar gedekt zijn. De garantie gaat in op de datum van oorspronkelijke aankoop en geldt voor defecten als gevolg van gebrek aan vakmanschap of materiaal. De garantie dekt alleen het elektrische onderdeel van het apparaat, mits er niet mee is geknoeid of het niet uit elkaar is gehaald. De garantie geldt niet voor de vervangbare siliconen sleeves. De garantie dekt geen cosmetische achteruitgang veroorzaakt door normale slijtage. De garantie dekt ook geen schade veroorzaakt door een ongeval, verkeerd gebruik of nalatigheid.

Vaadake õppevideoid veebilehel Autoblowme.com alapealkirja VacuGlide 2 alt. Õppevideotele pääsete ligi ka seda QR-koodi skannides:

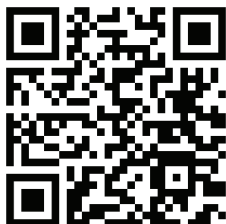

SAMM 1 : ALUSTAMINE

Ühendage adapter ükskõik millisesse seinakontakti (110–240V) ja teine ots Vacuglide'i. Seejärel lülitage toitelüliti asendisse „sisse“. Masin on loodud töötamise ajal vooluvõrku ühendamiseks. See ei kasuta patareisid.

SAMM 2 : VALIGE SILITUSVARRE

Valige sobiva suurusega peenise vastuvõtja ja kinnitage selle külge silikoonist silikoonhülss. Silikoonhülssi peal, mille peaksite vastuvõtja ülaosale asetama, on kiri „UP“. Pange silikoonhülss läbi silikoonhülssi ja kinnitage see silikoonhülssi külge, voltides ülemise ja alumise osa kokku. Seejärel kinnitage peenise vastuvõtja ülaosale kork, mis sisaldab imemisventiili.

VacuGlide'iga on kaasas kolme suurusega silikoonvoolikud. Väikesed ja keskmised suurused hõlbustavad vaakumtihendi saavutamist ja sobivad paremini enamikule meestele.

❗ TÄHTIS: TOOTE NÕUETEKOHAST TOIMIMISEKS PEATE KINNITAMA KORKI MUSTA SILIKOONI IMEMISKLAPIGAI! EEMALDAGE KORK, HOIDES ÜHE KÄEGA SILINDERIT JA TEISES KÄEGA KORKI NING TEHKE KLÕPSUKLIIGUTUST.

SAMM 3 : KINNITA ÕHUTORU

Kinnitage kummist toru üks ots Vacuglide'i imemisava/-väljundi külge ja teine ots peenise vastuvõtja imemisava külge.

SAMM 4 : MÄÄRIGE

Määrige oma peenist veepõhise määrdeainega ja määrige heldelt peenise vastuvõtja sees oleva silikoonhülssi sisepindu.

❗ TÄHTIS: ÄRGE KASUTAGE SILIKOONI MÄÄRDEAINET, KUNA SEE VÕIB HÜLSI MATERJALI KAHJUSTADA.

VÖRGUSÜHENDUSEGA KASUTAMINE

Esmalt sisestage oma peenis JA SEEJÄREL vajutage silitamise alustamiseks nuppu Esita/Paus. Peenise sisestamiseks peate võib-olla kasutama kerget jõudu, kuna kamber on õhukindel ja peenise sisestamine põhjustab õhu väljumist korgi klapist. Nupp Esita/Paus peatab ka töö, kui seda vajutada masina töötamise ajal.

Kiirused:

Teie masinal on 30 režiimi, millele pääseb ligi kiiruse – ja kiiruse + nuppude abil. Kui vajutate esitusnuppu, käivitub masin kõige aeglasemal kiirusel, mis vastab režiimile 11 30-st. Kiiruse suurendamise nupu vajutamine suurendab kiirust, pääsedes ligi režiimidele 12–30. Iga 10 režiimi komplekt (kokku 3 komplekti) kuvab kasutamise ajal erinevat värvi LED-tulesid. Režiimid 11–20 kuvavad ühte TUME SINIST LED-tule ja režiimid 21–30 kuvavad ühte LILLAT LED-tule. Režiimid 11–30 on tehases kiirustena eelseadistatud.

Režiimid 1–10 kuvavad HELESINISI LED-tulesid ja on tehases eelhäälestatud silitamiskogemusteks, mis hõlmavad automaatset kiiruse muutmist. Režiimides 1–10 (HELESINISED LED-tuled) muudavad kiiruse nupud ainult režiime, mitte kiirusi.

Režiimid:

Vaikimisi on positsioonide 1–10 režiimid keerulised režiimid, mis hõlmavad ääristamist, erutamist, kiiruse varieerimist ja isegi ventiilide aktiveerimist. Režiimid 1–3 aktiveerivad ventiilid.

Masin tarnitakse teile režiimidega 11–30, mis töötavad kiirustena, ja režiimidega 1–10, mis töötavad erinevate silitamiskogemustena. Režiime 1–10 on paremini kirjeldatud videos „Silitamisrežiimid” aadressil autoblowme.com pealkirja VacuGlide 2 all.

Silitamisnupud:

Silitamisnupud – ja silitamine + on toote oluline funktsioon ja need lisavad või eemaldavad peenise vastuvõtjatest õhku. Lühikesed vajutused lisavad või eemaldavad väikese koguse õhku ja pikemad vajutused aktiveerivad ventiili kogu nupu vajutamise ajal. Üldiselt peaksite masina esmakordsel kasutamisel hoidma all nuppu „Siltimine –“, kuni saavutate vaakumtihendi. Seejärel koputage kiiresti nuppu „Siltimine +“, et õhku lisada, kuni saavutate mugava silitamiskogemuse.

Silitamisnuppude abil saate kontrollida, millist osa teie peenisest vastuvõtja imeb. Kui märkate, et vastuvõtja allapoole lihvimisel ja häbemelu puudutamisel korvist õhku lekib, vajutage õhu lisamiseks nuppu „Üles“, et see peatuks enne peenise aluseni jõudmist.

Silitamisnupu kasutamist näitavad voolavad ROHELISED LED-tuled.

Kuidas reguleerida maksimaalset tõmbepikkust

ENNE SILTIMISKÄE PIKKUST REGULEERIVA KRUVI REGULEERIMIST PEAKSITE SEADET KASUTAMA. ALLES PÄRAST SEADME KASUTAMIST SAATE TEADA, KAS SILTIMISKÄE PIKKUS PEAKS OLEMA PIKEM VÕI LÜHEM, KUNA SEE SÕLTUB TEIE PEENISE PIKKUSEST JA SEADME SÄTTETUSEST TEHADEST LAHTUMISE AJAL.

Kui toode on välja lülitatud, saate maksimaalset tõmbepikkust reguleerida kuuskantkruvi abil, mis asub seadme ülaosas oleva läbipaistva akna all.

! Hoiatus: ÄRGE AKTIVEERIGE SEADMET KRUVI REGULEERIMISE AJAL, MUUL JUHUL LÕHNATE PLASTAKENNI.

Esmalt sisestage kuuskantvõti kuuskantkruvi nr 2 sisse ja keerake seda õrnalt, kuni kuuskantkruvi nr 1 on reguleerimisaknas joondatud. Seejärel keerake kuuskantkruvi nr 1 AINULT VEIDIKULT lahti ja libistage kruvi nr 1 kuuskantkruvi nr 2 suunas, et vähendada liikumisulatust, või sellest eemale, et seda suurendada. Pärast soovitud kohta liigutamist pingutage kuuskantkruvi nr 1 kuuskantvõtmega uuesti kinni.

On normaalne, et optimaalse seadistuse leidmiseks on vaja katse-eksituse meetodit.

VEEBIPÕHISELT KASUTAMINE

VacuGlide 2 ühendub WiFi-ga ja pakub video sünkroonimist, kaugjuhtimispuhti, autopiloodi režiime, allalaaditavaid kogemusi ja palju muud. Nendele funktsioonidele juurdepääsuks külastage veebilehte <https://autoblowme.com/vacuglide-2/online-setup> või skannige see QR-kood, et õppida, kuidas oma seadet WiFi-võrguga ühendada.



SAMM 5 : PUHASTAMINE

Kui olete lõpetanud, ühendage kummist toru masina ja silitamiskorgi küljest lahti. Seejärel eemaldage peenise vastuvõtjalt vastuvõtja kork. Eemaldage ettevaatlikult silikoonist silitamishülss vastuvõtjalt ja peske hülss, vastuvõtja ja imemisklapiga kork. Kuivatage kõik ebemevaba rätikuga.

Veakoodid

VacuGlide on programmeeritud teid teatud vigadest LED-ide abil teavitama: Kui mootori õhk on blokeeritud kauemaks kui 3 sekundiks, kuvab masin kõik KOLLASED LED-id. Normaalse töö jätkamiseks peate selle taaskäivitama. Kui jätate masina sisse kauemaks kui 4 tunniks, muutuvad LED-id lillaks ja kasutamise jätkamiseks peate selle taaskäivitama.

Wifi-ühenduse loomisel tähendab üks punane LED-tuli, et te pole enne masina meie serveritega ühendamist WiFi-võrguga ühendamise seadistusprotsessi lõpetanud. Palun järgige KÕIKI veebiühenduse videos olevaid SAMMUSID. Harvadel juhtudel võib serverite värskendamise ajal süttida üks punane LED-tuli.

HOIATUSED

ÄRGE KASUTAGE VEE LÄHEDAL JA ÄRGE TEE ELEKTRIKOMPONENTE MÄRGA SEE TOODE VÕIB ELEKTROSTAATILISE LAHENDUSEGA KESKKONNAS TÖÖTADA RIKKI. SELLEL JUHUL LÄHTESTAGE SEE, LÜLITADES TOITE VÄLJA JA SEEJÄREL SISSE.

VALU VÕI MUGAVUSTUNDE KORRAL LÕPETAGE KASUTAMINE KOHE

ÕIGUSLIK INFORMATSIOON

Autoriõigus Very Intelligent Ecommerce Inc., 2025, kõik õigused kaitstud. Autoblow on ettevõtte Very Intelligent Ecommerce, Inc. registreeritud kaubamärk. VacuGlide on ettevõtte Very Intelligent Ecommerce, Inc. registreeritud kaubamärk. Autoblow seadmed on ainult uuenduslikud tooted ja neil puudub terapeutiline või meditsiiniline rakendus. Võtke meiega ühendust aadressil support@vieci.com.

GARANTII

Autoblow garanteerib, et selle seadme elektrilised osad ja mootor on kaetud ühe (1) aasta jooksul. Garantii kehtib alates algsest ostukuupäevast ja katab defekte, mis on tingitud vigasest tootmisest või materjalidest. Garantii hõlmab ainult elektriseadme komponente, eeldusel, et neid pole muudetud ega lahti võetud. Garantii ei hõlma silikoonist vahetatavaid hülse. Garantii ei hõlma tavapärasest kulumisest tingitud kosmeetilist halvenemist. Garantii ei hõlma ka õnnetusest, väärkasutusest või hooletusest tingitud kahjustusi.

Katso ohjevideoita osoitteessa [Autoblowme.com](https://www.autoblowme.com) VacuGlide 2 -otsikon alta. Voit katsoa ohjevideoita myös skannaamalla tämän QR-koodin:



VAIHE 1 : ALOITUS

Kytke sovitin mihin tahansa pistorasiaan (110–240V) ja kytke toinen pää Vacuglideen. Käännä sitten virtakytkin ”päällä”-asentoon. Laite on suunniteltu kytkettäväksi verkkovirtaan käytön aikana. Se ei käytä paristoja.

VAIHE 2 : VALITSE SIIRTOLAITE

Valitse sopivan kokoinen penisvastaanotin ja kiinnitä siihen silikoinen hierontaholkki. Silikoniholkissa on teksti ”UP” siinä osassa, joka sinun tulee asettaa vastaanottimen päälle. Aseta silikonisuojaus hierojan läpi ja kiinnitä se hierojaan taittamalla ylä- ja alaosa. Kiinnitä sitten imuventtiin sisältävä korkki penisvastaanottimen päälle.

VacuGlide toimitetaan kolmen kokoisen hierontaletkun kanssa. Pieni ja keskikokoinen koko helpottavat tyhjiötiiviesteen saavuttamista ja sopivat paremmin useimmille miehille.

- ❗ **TÄRKEÄÄ:** SINUN ON KIINNITETTÄVÄ KORKKI MUSTAVALLA SILIKONISELLA IMUVENTTIILILLÄ, JOTTA TUOTE TOIMII OIKEIN! IRROTA KORKKI TARTTUMALLA SYLINTERISTÄ YHDELLE KÄDELLE JA KORKISTA TOISELLE JA NAPSAUTA.

VAIHE 3 : KIINNITÄ ILMALETKU

Kiinnitä kumiletkun toinen pää Vacugliden imuliitäntään/ulostuloon ja toinen pää penisvastaanottimen imuliitäntään.

VAIHE 4 : VOITELU

Voitele peniksesi vesipohjaisella liukuaineella ja voitele runsaasti silikonisuojauksen sisäpinnat penisvastaanottimen sisällä.

- ❗ **TÄRKEÄÄ:** ÄLÄ KÄYTÄ SILIKONIVOITELUAINETTA, KOSKA SE VOI VAHINGOITAA HOLKIN MATERIAALIA.

OFFLINE-KÄYTTÖ

Vie ensin penis sisään JA paina SITTEN Toista/Tauko-painiketta aloittaaksesi hieronnan. Saatat joutua käyttämään kevyttä voimaa peniksen asettamiseen, koska kammio on ilmatiivis ja peniksen asettaminen aiheuttaa ilman poistumisen korkin venttiilistä. Toista/Tauko-painike myös keskeyttää toiminnan, jos sitä painetaan laitteen ollessa käynnissä.

Nopeudet:

Laitteessasi on 30 tilaa, joihin kaikkiin pääsee nopeus- ja nopeus+ -painikkeilla. Kun painat toistopainiketta, laite käynnistyy hitaimmalla nopeudella, joka vastaa tilaa 11/30. Nopeuden lisääminen lisää nopeutta, jolloin pääset tiloihin 12–30. Jokainen 10 tilan sarja (yhteensä 3 sarjaa) näyttää eri värisen LED-valon käytön aikana. Tilat 11–20 näyttävät yhden TUMMANSINISEN LED-valon ja tilat 21–30 näyttävät yhden VIOLETIN LED-valon. Tilat 11–30 on asetettu tehtaalla nopeuksiksi.

Tilat 1–10 näyttävät VAALEANSINISET LED-valot ja ne on tehtaalla esiasetettu silittelykokemuksiksi, joihin kuuluu automaattinen nopeuden vaihto. Tiloissa 1–10 (VAALEANSINISET LED-valot) nopeuspainikkeet vaihtavat vain tiloja, eivät nopeuksia.

Tila:

Oletusarvoisesti tilojen 1–10 tilat ovat monimutkaisia tiloja, joihin kuuluu reunojen liikuttelu, kiusoittelu, nopeuden vaihtelut ja jopa venttiilien aktivointi. Tilat 1–3 aktivoivat venttiilit.

Laite toimitetaan sinulle tilat 11–30 toimien nopeuksina ja tilat 1–10 toimien eri silittelykokemuksina. Tilat 1–10 on kuvattu paremmin autoblowme.com-sivustolla VacuGlide 2 -otsikon alla olevassa ”Siivellystilat”-videossa.

Sivellyspainikkeet:

Sivellys – ja silittely + -painikkeet ovat tärkeä tuoteominaisuus, ja ne lisäävät tai poistavat ilmaa peniksen vastaanottimista. Lyhyet painallukset lisäävät tai poistavat pienen määrän ilmaa ja pidemmät painallukset aktivoivat venttiilin koko painikkeen painamisen ajan. Yleisesti ottaen sinun tulisi painaa ja pitää painettuna Silittely – -painiketta, kun aloitat laitteen käytön, kunnes tyhjiötiiviste on saavutettu. Napauta sen jälkeen nopeasti Silittely + -painiketta lisätäksesi ilmaa, kunnes miellyttävä silittelykokemus on saavutettu.

Voit säätää, kuinka paljon penistäsi vastaanotin imee, silittelypainikkeilla. Jos huomaat ilmaa vuotavan kupista, kun vastaanotin silittää alaspäin ja osuu häpyluuhun, paina silittely ylös -painiketta lisätäksesi ilmaa niin, että se pysähtyy ennen kuin se saavuttaa peniksesi tyven.

Silittelypainikkeen käyttö ilmaistaan vilkkuvilla VIHREILLÄ LED-valoilla.

FI Kuinka säätää maksimivedonpituutta

SINUN TULISI KÄYTTÄÄ LAITETTA ENNEN KUIN SÄÄDÄT SIIVUTUSVARREN PITUUTA SÄÄTÄVÄÄ RUUVIA. VASTA KÄYTÖN JÄLKEEN TIEDÄT, PITÄISIKÖN SIIVUTUSPITUUS OLLAA PIDEMPI VAI LYHYEMPI, SILLÄ SE RIIPPUU PENIKSESI PITUUDESTA JA LAITTEEN ASETUKSISTA TEHTAALLA.

Kun laite on sammutettu, voit säätää maksimivedonpituutta säätämällä laitteen päällä olevan kirkkaan ikkunan alla olevaa kuusiokoloruuvia.

! Varoitus: ÄLÄ KÄYTÄ LAITETTA RUUVIÄ SÄÄTÄMÄLLÄ, TAI MUOVIAUKKU HAJOAA.

Aseta ensin kuusiokoloavain kuusiokoloruuviin nro 2 ja käännä sitä varovasti, kunnes kuusiokoloruuvi nro 1 on linjassa säätöikkunan kanssa. Irrota sitten kuusiokoloruuvi nro 1 VAIN HIEMAN ja liu'uta ruuvia nro 1 kohti kuusiokoloruuvia nro 2 pienentääksesi liikematkaa tai poispäin siitä lisätäksesi liikematkaa. Kun olet siirtänyt sen haluttuun paikkaan, kiristä kuusiokoloruuvi nro 1 uudelleen kuusiokoloavaimella.

On normaalia, että tämä prosessi vaatii jonkin verran kokeilua ja erehdystä optimaalisen asetuksen löytämiseksi.

VERKKO-KÄYTTÖ

VacuGlide 2 muodostaa yhteyden Wi-Fi-verkkoon ja tarjoaa videosynkronoinnin, kaukosäätimen, autopilottitilat, ladattavia kokemuksia ja paljon muuta. Pääset näihin ominaisuuksiin käymällä osoitteessa <https://autoblowme.com/vacuglide-2/online-setup> tai skannaamalla tämän



VAIHE **5**: SIIVOUS

Kun olet valmis, irrota kumiletku laitteesta ja hierontakupista. Poista sitten vastaanottimen korkki penisvastaanottimesta. Irrota silikoninen hierontaholkki varovasti vastaanottimesta ja pese holkki, vastaanotin ja korkki imuventtiilillä. Kuivaa kaikki nukkaamattomalla pyyhkeellä.

Virhekoodit

VacuGlide on ohjelmoitu ilmoittamaan tietyistä virheistä LED-valojen avulla: Jos moottorin ilma on estetty yli 3 sekunnin ajan, laitteen kaikki LED-valot palavat. Sinun on käynnistettävä laite uudelleen normaalin toiminnan jatkamiseksi.

Jos jätät laitteen päälle yli 4 tunniksi, LED-valot muuttuvat violeteiksi ja sinun on käynnistettävä se uudelleen käytön jatkamiseksi.

Kun muodostat yhteyden Wi-Fi-verkkoon, yksi punainen LED-valo tarkoittaa, että et ole suorittanut asennusprosessia Wi-Fi-verkkoosi ennen kuin yrität yhdistää laitteen palvelimiimme. Noudata KAIKKIA online-yhteysvideon VAIHEITA. Harvinaisissa tapauksissa yksi punainen LED-valo voi palaa palvelimien päivityksen aikana.

VAROITUKSET

ÄLÄ KÄYTÄ VEDEN LÄHELLÄ ÄLÄKÄ KASTA SÄHKÖOSIA
TÄMÄ TUOTE SAATTAA TOIMIA HÄIRIÖN YMPÄRISTÖSSÄ, JOSSA ON
SÄHKÖSTAATTISTA VARAUSTA. TÄLLÄ TAPAUKSESSA NOLLAA SE KAMMENNA VIRTAA
JA KÄYNNISTÄ SE SITTEEN UUELLEEN.
JOS KOKET KIPUA TAI EPÄMUKAVUUTTA, LOPETA KÄYTTÖ HETI

LAKIA KOSKEVAT ASIAT

Copyright Very Intelligent Ecommerce Inc., 2025, Kaikki oikeudet pidätetään. Autoblow on Very Intelligent Ecommerce, Inc:n rekisteröity tavaramerkki. VacuGlide on Very Intelligent Ecommerce, Inc:n rekisteröity tavaramerkki. Autoblow-laitteet ovat vain uutuustuotteita, eikä niillä ole terapeuttista tai lääketieteellistä käyttöä. Ota yhteyttä osoitteeseen support@vieci.com.

TAKUU

Autoblow takaa, että tämän laitteen sähköosat ja moottori ovat yhden (1) vuoden takuun alaisia. Takuu on voimassa alkuperäisestä ostopäivästä lukien ja kattaa valmistus- tai materiaalivirheistä johtuvat viat. Takuu kattaa vain sähkölaitteen osan, edellyttäen, että sitä ei ole peukaloitu tai purettu. Takuu ei kata silikonisia vaihdettavia holkkeja. Takuu ei kata normaalista kulumisesta johtuvaa kosmeettista heikkenemistä. Takuu ei myöskään kata onnettomuudesta, väärinkäytöstä tai laiminlyönnistä aiheutuneita vahinkoja.

Παρακολουθήστε εκπαιδευτικά βίντεο στο Autoblowme.com στην υποεπικεφαλίδα VacuGlide 2. Μπορείτε επίσης να αποκτήσετε πρόσβαση στα εκπαιδευτικά βίντεο σαρώνοντας αυτόν τον κωδικό QR:

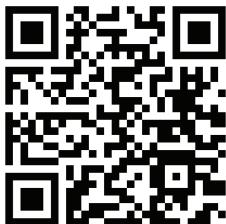

ΒΗΜΑ 1 : ΞΕΚΙΝΩΝΤΑΣ

Συνδέστε τον προσαρμογέα σε οποιαδήποτε πρίζα (110-240v) και συνδέστε το άλλο άκρο στο Vacuglide. Στη συνέχεια, γυρίστε τον διακόπτη λειτουργίας στη θέση "on". Η συσκευή έχει σχεδιαστεί για να είναι συνδεδεμένη κατά τη χρήση. Δεν χρησιμοποιεί μπαταρίες.

ΒΗΜΑ 2 : ΕΠΙΛΕΞΤΕ ΕΝΑΝ ΣΥΣΚΕΥΗ ΑΝΑΠΝΟΗΣ

Επιλέξτε έναν δέκτη πέους κατάλληλου μεγέθους και συνδέστε σε αυτόν ένα μανίκι σιλικόνης. Το μανίκι σιλικόνης φέρει την ένδειξη "ΠΑΝΩ" στο τμήμα που πρέπει να τοποθετήσετε στο πάνω μέρος του δέκτη. Τοποθετήστε το μανίκι σιλικόνης μέσα από τον δέκτη και στερεώστε το στον δέκτη διπλώνοντας πάνω από το πάνω και το κάτω μέρος. Στη συνέχεια, συνδέστε το καπάκι που περιέχει τη βαλβίδα αναρρόφησης στο πάνω μέρος του δέκτη πέους.

Το VacuGlide διαθέτει 3 μεγέθη σωλήνων ανέμου. Το μικρό και το μεσαίο μέγεθος διευκολύνουν την επίτευξη στεγανοποίησης κενού και είναι καλύτερα προσαρμοσμένα στους περισσότερους άνδρες.

- ❗ **ΣΗΜΑΝΤΙΚΟ: ΠΡΕΠΕΙ ΝΑ ΣΥΝΔΕΣΕΤΕ ΤΟ ΚΑΠΑΚΙ ΜΕ ΜΙΑ ΜΑΥΡΗ ΒΑΛΒΙΔΑ ΑΝΑΡΡΟΦΗΣΗΣ ΣΙΛΙΚΟΝΗΣ ΓΙΑ ΝΑ ΛΕΙΤΟΥΡΓΗΣΕΙ ΣΩΣΤΑ ΤΟ ΠΡΟΪΟΝ! ΑΠΟΣΠΑΣΤΕ ΤΟ ΚΑΠΑΚΙ ΠΙΑΝΟΝΤΑΣ ΤΟΝ ΚΥΛΙΝΔΡΟ ΣΤΟ ΕΝΑ ΧΕΡΙ ΚΑΙ ΤΟ ΚΑΠΑΚΙ ΣΤΟ ΑΛΛΟ ΧΕΡΙ ΚΑΙ ΚΑΝΤΕ ΜΙΑ ΚΙΝΗΣΗ ΜΕ ΤΟ ΚΟΥΜΠΙ.**

ΒΗΜΑ 3 : ΣΥΝΔΕΣΤΕ ΤΟΝ ΣΩΛΗΝΑ ΑΕΡΑ

Συνδέστε το ένα άκρο του ελαστικού σωλήνα στην είσοδο/έξοδο αναρρόφησης του Vacuglide και συνδέστε το άλλο άκρο στην είσοδο αναρρόφησης του δέκτη πέους.

ΒΗΜΑ 4 : ΛΙΠΑΙΝΕΤΕ

Λιπάνετε το πέος σας με ένα λιπαντικό με βάση το νερό και λιπάνετε γενναιόδωρα τις εσωτερικές επιφάνειες του σιλικονούχου περιβλήματος στο εσωτερικό του δέκτη πέους.

- ❗ **ΣΗΜΑΝΤΙΚΟ: ΜΗΝ ΧΡΗΣΙΜΟΠΟΙΕΙΤΕ ΛΙΠΑΝΤΙΚΟ ΣΙΛΙΚΟΝΗΣ, ΚΑΘΩΣ ΜΠΟΡΕΙ ΝΑ ΠΡΟΚΑΛΕΣΕΙ ΖΗΜΙΑ ΣΤΟ ΥΛΙΚΟ ΤΟΥ ΜΑΚΡΙΑΣ.**

ΛΕΙΤΟΥΡΓΙΑ OFFLINE

Πρώτα, εισάγετε το πέος σας ΚΑΙ ΜΕΤΑ πατήστε το κουμπί Αναπαραγωγή/Παύση για να ξεκινήσετε το χαϊδέμα. Μπορεί να χρειαστεί να ασκήσετε ελαφριά δύναμη για να εισάγετε το πέος σας, καθώς ο θάλαμος είναι αεροστεγής και η εισαγωγή του πέους σας προκαλεί διαφυγή αέρα από τη βαλβίδα στο καπάκι. Το κουμπί Αναπαραγωγή/Παύση διακόπτει επίσης τη λειτουργία εάν πατηθεί ενώ η συσκευή λειτουργεί.

Ταχύτητες:

Η συσκευή σας περιέχει 30 λειτουργίες, στις οποίες έχετε πρόσβαση όλες χρησιμοποιώντας τα κουμπιά ταχύτητας – και ταχύτητας +. Όταν πατάτε το κουμπί αναπαραγωγής, η συσκευή ξεκινά με την πιο αργή ταχύτητα που αντιστοιχεί στη λειτουργία 11 από τις 30. Πατώντας το κουμπί αύξησης ταχύτητας θα αυξηθεί η ταχύτητα, αποκτώντας έτσι πρόσβαση στις λειτουργίες 12-30. Κάθε σετ 10 λειτουργιών (3 σετ συνολικά) θα εμφανίζει ένα διαφορετικό χρώμα μεμονωμένης λυχνίας LED κατά τη χρήση. Οι λειτουργίες 11-20 εμφανίζουν μεμονωμένες ΣΚΟΥΡΑ ΜΠΛΕ LED και οι λειτουργίες 21-30 εμφανίζουν μεμονωμένες ΜΩΒ LED. Οι λειτουργίες 11-30 είναι προκαθορισμένες από το εργοστάσιο ως ταχύτητες.

Οι λειτουργίες 1-10 εμφανίζουν ΑΝΟΙΧΤΑ ΜΠΛΕ LED και έχουν προκαθοριστεί από το εργοστάσιο ως εμπειρίες χαϊδεύματος που περιλαμβάνουν αυτόματες αλλαγές ταχύτητας. Στις λειτουργίες 1-10 (ΑΝΟΙΧΤΑ ΜΠΛΕ LED), τα κουμπιά ταχύτητας αλλάζουν μόνο λειτουργίες, όχι ταχύτητες.

Λειτουργίες:

Από προεπιλογή, οι λειτουργίες στις θέσεις 1-10 είναι σύνθετες λειτουργίες που περιλαμβάνουν κοπή άκρων, τσιμπήματα, μεταβολές ταχύτητας, ακόμη και ενεργοποιήσεις βαλβίδων. Οι λειτουργίες 1-3 ενεργοποιούν βαλβίδες.

Το μηχάνημα σας αποστέλλεται με τις λειτουργίες 11-30 να λειτουργούν ως ταχύτητες και τις λειτουργίες 1-10 να λειτουργούν ως διαφορετικές εμπειρίες χαϊδεύματος. Οι λειτουργίες 1-10 περιγράφονται καλύτερα στο βίντεο "Λειτουργίες Χαϊδεύματος" στο autoblowme.com στην ενότητα VacuGlide 2.

Κουμπί Χαϊδεύματος:

Τα κουμπιά χαϊδεύματος – και χαϊδεύματος + είναι ένα σημαντικό χαρακτηριστικό του προϊόντος και θα προσθέσουν ή θα αφαιρέσουν αέρα από τους δέκτες του πέους. Τα σύντομα πατήματα θα προσθέσουν ή θα αφαιρέσουν μια μικρή ποσότητα αέρα και τα μεγαλύτερα πατήματα θα ενεργοποιήσουν τη βαλβίδα καθ' όλη τη διάρκεια του πατήματος του κουμπιού. Γενικά, θα πρέπει να πατάτε παρατεταμένα το κουμπί Stroking – όταν αρχίζετε να χρησιμοποιείτε το μηχάνημα μέχρι να επιτευχθεί σφράγιση κενού αέρος. Από εκεί, πατήστε γρήγορα το κουμπί Stroking + για να προσθέσετε αέρα μέχρι να επιτευχθεί μια άνετη εμπειρία χαϊδεύματος.

Μπορείτε να ελέγξετε ποιο τμήμα του πέους σας αναρροφάται από τον δέκτη χρησιμοποιώντας τα κουμπιά χαϊδεύματος. Εάν παρατηρήσετε διαρροή αέρα από το κύπελλο όταν ο δέκτης χτυπά προς τα κάτω και χτυπά το ηβικό οστό σας, πατήστε το κουμπί smoking up για να προσθέσετε αέρα έτσι ώστε να σταματήσει πριν φτάσει στη βάση του πέους σας.

Η χρήση του κουμπιού χαϊδεύματος υποδεικνύεται από ρέουσες ΠΡΑΣΙΝΕΣ λυχνίες LED.

Πώς να ρυθμίσετε το μέγιστο μήκος κίνησης

ΘΑ ΠΡΕΠΕΙ ΝΑ ΧΡΗΣΙΜΟΠΟΙΗΣΕΤΕ ΤΟ ΜΗΧΑΝΗΜΑ ΠΡΙΝ ΡΥΘΜΙΣΕΤΕ ΤΗ ΒΙΔΑ ΠΟΥ ΕΛΕΓΧΕΙ ΤΟ ΜΗΚΟΣ ΤΟΥ ΒΡΑΧΙΟΥ ΧΑΙΔΕΥΣΗΣ. ΘΑ ΓΝΩΡΙΖΕΤΕ ΜΟΝΟ ΜΕΤΑ ΤΗ ΧΡΗΣΗ ΤΟΥ ΜΗΧΑΝΗΜΑΤΟΣ ΑΝ ΤΟ ΜΗΚΟΣ ΧΑΙΔΕΥΣΗΣ ΘΑ ΠΡΕΠΕΙ ΝΑ ΕΙΝΑΙ ΜΕΓΑΛΥΤΕΡΟ Ή ΜΙΚΡΟΤΕΡΟ, ΚΑΘΩΣ ΕΞΑΡΤΑΤΑΙ ΑΠΟ ΤΟ ΜΗΚΟΣ ΤΟΥ ΠΕΟΥΣ ΣΑΣ ΚΑΙ ΤΗ ΡΥΘΜΙΣΗ ΤΟΥ ΜΗΧΑΝΗΜΑΤΟΣ ΟΤΑΝ ΑΥΤΟ ΕΦΥΓΕ ΑΠΟ ΤΟ ΕΡΓΟΣΤΑΣΙΟ.

Ενώ το προϊόν είναι απενεργοποιημένο, μπορείτε να ρυθμίσετε το μέγιστο μήκος κίνησης ρυθμίζοντας μια βίδα Allen που βρίσκεται κάτω από το διαφανές παράθυρο στο πάνω μέρος του μηχανήματος.

- ❶ Προειδοποίηση: ΜΗΝ ΕΝΕΡΓΟΠΟΙΕΙΤΕ ΤΟ ΜΗΧΑΝΗΜΑ ΕΝΩ ΡΥΘΜΙΖΕΤΕ ΤΗ ΒΙΔΑ, ΔΙΑΦΟΡΕΤΙΚΑ ΘΑ ΣΠΑΣΕΤΕ ΤΟ ΠΛΑΣΤΙΚΟ ΠΑΡΑΘΥΡΟ

Πρώτα, τοποθετήστε το κλειδί Allen στη βίδα Allen #2 και περιστρέψτε το απαλά μέχρι η βίδα Allen #1 να ευθυγραμμιστεί στο παράθυρο ρύθμισης. Στη συνέχεια, ξεβιδώστε ΜΟΝΟ ΕΛΑΦΡΩΣ τη βίδα allen #1 και σύρετε τη βίδα #1 προς τη βίδα allen #2 για να μειώσετε την απόσταση κίνησης ή μακριά από αυτήν για να αυξήσετε την απόσταση κίνησης. Αφού το μετακινήσετε στην επιθυμητή θέση, σφίξτε ξανά τη βίδα allen #1 με το κλειδί allen.

Είναι φυσιολογικό αυτή η διαδικασία να απαιτεί κάποια δοκιμή και σφάλμα για να βρεθεί η βέλτιστη ρύθμιση.

ΛΕΙΤΟΥΡΓΙΑ ONLINE

To VacuGlide 2 συνδέεται με wifi και προσφέρει συγχρονισμό βίντεο, τηλεχειριστήριο, λειτουργίες αυτόματου πιλότου, εμπειρίες με δυνατότητα λήψης και πολλά άλλα. Για να αποκτήσετε πρόσβαση σε αυτές τις λειτουργίες, επισκεφθείτε τη διεύθυνση



ΒΗΜΑ 5 : ΚΑΘΑΡΙΣΜΟΣ

Όταν τελειώσετε, αποσυνδέστε τον ελαστικό σωλήνα από το μηχάνημα και από το κύπελλο χαιδεύματος. Στη συνέχεια, αφαιρέστε το καπάκι του δέκτη από τον δέκτη πέους. Αφαιρέστε προσεκτικά το σιλικονούχο χιτώνιο από τον δέκτη και πλύνετε το μανίκι, τον δέκτη και το καπάκι με τη βαλβίδα αναρρόφησης. Στεγνώστε τα πάντα με μια πετσέτα που δεν αφήνει χνούδι.

Κωδικοί Σφάλματος

Το VacuGlide είναι προγραμματισμένο να σας ειδοποιεί για ορισμένα σφάλματα χρησιμοποιώντας LED:

Εάν ο αέρας μπλοκαριστεί από τον κινητήρα για περισσότερο από 3 δευτερόλεπτα, το μηχάνημα θα εμφανίσει όλα τα ΚΙΤΡΙΝΑ LED. Απαιτείται να το επανεκκινήσετε για να συνεχίσετε την κανονική λειτουργία.

Εάν αφήσετε το μηχάνημα αναμμένο για περισσότερο από 4 ώρες, τα LED θα γίνουν μωβ και πρέπει να το επανεκκινήσετε για να συνεχίσετε τη χρήση.

Κατά τη σύνδεση σε Wifi, ένα κόκκινο LED σημαίνει ότι δεν έχετε ολοκληρώσει τη διαδικασία εγκατάστασης για να το συνδέσετε στο δίκτυο wifi σας πριν επιχειρήσετε να συνδέσετε το μηχάνημα στους διακομιστές μας. Ακολουθήστε ΟΛΑ ΤΑ ΒΗΜΑΤΑ στο βίντεο σύνδεσης στο διαδίκτυο. Σε σπάνιες περιπτώσεις, ένα κόκκινο LED μπορεί να ανάψει ενώ ενημερώνουμε τους διακομιστές μας.

ΠΡΟΕΙΔΟΠΟΙΗΣΕΙΣ

ΜΗΝ ΤΟ ΧΡΗΣΙΜΟΠΟΙΕΙΤΕ ΚΟΝΤΑ ΣΕ ΝΕΡΟ ΚΑΙ ΜΗΝ ΒΡΕΧΕΤΕ ΤΑ ΗΛΕΚΤΡΙΚΑ ΕΞΑΡΤΗΜΑΤΑ

ΑΥΤΟ ΤΟ ΠΡΟΪΟΝ ΜΠΟΡΕΙ ΝΑ ΔΥΣΛΕΙΤΟΥΡΓΗΣΕΙ ΣΕ ΠΕΡΙΒΑΛΛΟΝ ΜΕ ΗΛΕΚΤΡΟΣΤΑΤΙΚΗ ΕΚΚΕΝΩΣΗ. ΣΕ ΑΥΤΗΝ ΤΗΝ ΠΕΡΙΠΤΩΣΗ, ΕΠΑΝΑΦΕΡΤΕ ΤΟ ΑΠΕΝΕΡΓΟΠΟΙΩΝΤΑΣ ΤΗΝ ΤΡΟΦΟΔΟΣΙΑ ΚΑΙ ΤΗΝ ΑΝΟΙΓΜΑΤΑ ΤΗΣ.

ΑΝ ΑΙΣΘΑΝΘΕΙΤΕ ΠΟΝΟ Ή ΔΥΣΦΟΡΙΑ, ΔΙΑΚΟΨΤΕ ΑΜΕΣΩΣ ΤΗ ΧΡΗΣΗ

ΝΟΜΙΚΑ

Πνευματικά δικαιώματα Very Intelligent Ecommerce Inc., 2025, Με επιφύλαξη παντός δικαιώματος. Το Autoblow είναι καταχωρημένο εμπορικό σήμα της Very Intelligent Ecommerce, Inc. Το VacuGlide είναι καταχωρημένο εμπορικό σήμα της Very Intelligent Ecommerce, Inc. Οι συσκευές Autoblow είναι μόνο καινοτόμες και δεν έχουν θεραπευτική ή ιατρική εφαρμογή. Επικοινωνήστε μαζί μας στη διεύθυνση support@vieci.com.

ΕΓΓΥΗΣΗ

Η Autoblow εγγυάται ότι τα ηλεκτρικά μέρη και ο κινητήρας αυτής της συσκευής καλύπτονται για περίοδο ενός (1) έτους. Η εγγύηση ισχύει από την ημερομηνία της αρχικής αγοράς, για ελαττώματα που οφείλονται σε ελαττωματική κατασκευή ή υλικά. Η εγγύηση καλύπτει μόνο το εξάρτημα της ηλεκτρικής συσκευής, υπό την προϋπόθεση ότι δεν έχει παραβιαστεί ή αποσυναρμολογηθεί. Η εγγύηση δεν καλύπτει τα αντικαταστάσιμα σιλικονούχα μανίκια. Η εγγύηση δεν καλύπτει την αισθητική φθορά που προκαλείται από φυσιολογική φθορά. Η εγγύηση δεν καλύπτει επίσης ζημιές που προκαλούνται από ατύχημα, κακή χρήση ή αμέλεια.

Nézze meg az oktatóvideókat az Autoblowme.com oldalon a VacuGlide 2 alcím alatt. Az oktatóvideókat a következő QR-kód beolvasásával is elérheti:



LÉPÉS 1: KEZDÉS

Csatlakoztassa az adaptert bármelyik fali aljzathoz (110–240V), a másik végét pedig a Vacuglide-hoz. Ezután kapcsolja a bekapcsológombot „be” állásba. A gép úgy van kialakítva, hogy használat közben csatlakoztatva legyen a hálózathoz. Nem használ elemeket.

LÉPÉS 2: VÁLASSZON SZIMÍTÓKÉSZÜLÉKET

Válasszon egy megfelelő méretű péniszvevőt, és rögzítsen rá egy szilikon simogatóhüvelyt. A szilikonhüvelyen az „UP” felirat látható azon a részen, amelyet a vevőegység tetejére kell helyezni. Helyezze a szilikonhüvelyt a simítóeszközbe, és rögzítse a simítóeszközre a felső és alsó részek behajtásával. Ezután rögzítse a szívószelepet tartalmazó kupakot a péniszvevő tetejére.

A VacuGlide 3 méretű simogatócsővel érkezik. A kicsi és közepes méretek megkönnyítik a vákuumzárás elérését, és a legtöbb férfi számára jobban illeszkednek.

- ❗ **FONTOS: A TERMÉK MEGFELELŐ MŰKÖDÉSÉHEZ A KUPAKOT FEKETE SZILIKON SZÍVÓSZELEPPEL KELL RÖGZÍTENI! A KUPAKOT AZ EGYIK KEZÉBE FOGVA A HENGERT, A MÁSIKBA A KUPAKOT, ÉS EGY PATTINTÓ MOZGÁSSAL VÉGEGYEZZEN.**

LÉPÉS 3: A LÉGCSŐ CSATLAKOZTATÁSA

Csatlakoztassa a gumicső egyik végét a Vacuglide szívó bemenetéhez/kimenetéhez, a másik végét pedig a péniszvevő szívó bemenetéhez.

LÉPÉS 4: SÍKOSÍTÁS

Kenje be a péniszét vízbázisú síkosítóval, és bőségesen kenje be a szilikon hüvely belső felületeit a péniszvevő belsejében.

- ❗ **FONTOS: NE HASZNÁLJON SZILIKON SÍKOSÍTÓT, MERT KÁROSÍTHATJA A HÜVELY ANYAGÁT.**

OFFLINE MŰKÖDÉS

Először helyezze be a péniszét, MAJD nyomja meg a Lejátszás/Szünet gombot a simogatás megkezdéséhez. Lehet, hogy enyhe erőt kell alkalmaznia a pénisz behelyezéséhez, mivel a kamra légmentesen záródik, és a pénisz behelyezésekor a levegő távozik a kupak szelepén keresztül. A Lejátszás/Szünet gomb a készülék működése közben is szünetelteti a működést.

Sebességfokozat:

A készülék 30 üzemmóddal rendelkezik, amelyek mindegyikéhez a sebesség – és sebesség + gombokkal lehet hozzáférni. A lejátszás gomb megnyomásakor a készülék a leglassabb sebességgel indul, amely a 30-ból a 11-es módnak felel meg. A sebesség növelése gomb megnyomásával növelhető a sebesség, így a 12-30-as módok érhetőek el. Minden 10 üzemmódból álló készlet (összesen 3 készlet) más-más színű LED-et jelenít meg használat közben. A 11-20-as módok egyetlen SÖTÉTKÉK LED-et, a 21-30-as módok pedig egyetlen LILA LED-et jelenítenek meg. A 11-30-as módok gyárilag előre beállított sebességfokozatként vannak beállítva.

Az 1-10. módok VILÁGOSKÉK LED-eket jelenítenek meg, és gyárilag olyan simogatási élményekre vannak beállítva, amelyek automatikus sebességváltást tartalmaznak. Az 1-10. módokban (VILÁGONKÉK LED-ek) a sebességgombok csak az üzemmódokat változtatják, a sebességeket nem.

Módok:

Alapértelmezés szerint az 1-10. pozíciókban lévő módok összetett módok, amelyek szegélyezést, ugratást, sebességváltoztatást és akár szelepkiváltást is tartalmaznak. Az 1-3. módok aktiválják a szelepeket.

A gépet a 11-30. módokkal szállítjuk, amelyek sebességként, az 1-10. módokkal pedig különböző simogatási élményként működnek. Az 1-10. módokat részletesebben az autoblowme.com oldalon található „Simogató módok” című videóban, a VacuGlide 2 címszó alatt találja.

Simogató gombok:

A simogató – és simogató + gombok fontos termékjellemzők, és levegőt adagolnak vagy távolítanak el a péniszvevőkből. A rövid megnyomások kis mennyiségű levegőt adnak hozzá vagy távolítanak el, a hosszabb megnyomások pedig a szelepet aktiválják a gomb teljes lenyomva tartása alatt.

Általánosságban elmondható, hogy a gép első használatának megkezdésekor tartsa lenyomva a Simogatás – gombot, amíg vákuumzárás nem jön létre. Ezután gyorsan érintse meg a Simogatás + gombot a levegő hozzáadásához, amíg kényelmes simogatási élményt nem kap.

A simogató gombok segítségével szabályozhatja, hogy a pénisz melyik részét szívja be a vevőegység. Ha levegő szívárgást észlel a kehelyből, amikor a vevőegység lefelé simít és eléri a szeméremcsontját, nyomja meg a simogatás felfelé gombot a levegő hozzáadásához, hogy az a pénisz tövének elérése előtt megálljon.

A simogató gomb használatát folyamatosan világító ZÖLD LED-ek jelzik.

A maximális lökethossz beállítása

A simogatókar hosszát szabályozó csavar beállítása előtt először a gépet kell használnia. Csak a gép használata után tudja meg, hogy a simogatókar hosszának hosszabbnak vagy rövidebbnek kell lennie, mivel ez a péniszhosszától és a gép gyári beállításaitól függ.

Amikor a termék ki van kapcsolva, a gép tetején található átlátszó ablak alatt található imbuszcsavar beállításával beállíthatja a maximális lökethosszt.

❗ Figyelmeztetés: NE AKTIVÁLJA A GÉPET A CSAVAR ÁLLÍTÁSA KÖZBEN, MERT A MŰANYAG ABLAK ELKERÜL!

Először helyezze be az imbuszkulcsot a 2. számú imbuszcsavarba, és óvatosan forgassa el, amíg az 1. számú imbuszcsavar a beállító ablakba nem illeszkedik. Ezután CSAK KISEN csavarja ki az 1. számú imbuszcsavart, és csúsztassa az 1. számú csavart a 2. számú imbuszcsavar felé a mozgási távolság csökkentéséhez, vagy attól el a mozgási távolság növeléséhez. Miután a kívánt helyre mozgatta, húzza meg újra az 1. számú imbuszcsavart az imbuszkulccsal.

Normális, hogy ez a folyamat némi próbálkozást és hibát igényel az optimális beállítás megtalálásához.

ONLINE MŰKÖDÉS

A VacuGlide 2 csatlakozik a Wi-Fi-hez, és videósinkronizálást, távirányítót, autopilot módokat, letölthető élményeket és egyebeket kínál. Ezen funkciók eléréséhez látogasson el a <https://autoblowme.com/vacuglide-2/online-setup> oldalra, vagy olvassa be ezt a QR-kódot, hogy megtudja, hogyan csatlakoztathatja a készüléket a Wi-Fi hálózathoz.



LÉPÉS 5: TISZTÍTÁS

Ha elkészült, válassza le a gumicsövet a gépről és a simogató kehelyről. Ezután vegye le a vevőegység kupakját a pénisz vevőegységéről. Óvatosan vegye le a szilikon simogatóhüvelyt a vevőegységről, és mossa el a hüvelyt, a vevőegységet és a szívószelepes kupakot. Szárítsa meg mindent egy szőszmentes törülközővel.

Hibakódok

A VacuGlide úgy van programozva, hogy LED-ek segítségével értesítse Önt bizonyos hibákról:

Ha a motor 3 másodpercnél tovább nem jut levegőhöz, a készülék összes SÁRGA LED-je világít. A normál működés folytatásához újra kell indítani.

Ha 4 óránál tovább bekapcsolva hagyja a készüléket, a LED-ek lilára váltanak, és a használat folytatásához újra kell indítani.

Wifi-hez való csatlakozáskor egy piros LED azt jelenti, hogy nem fejezte be a Wi-Fi-hálózathoz való csatlakozás beállítási folyamatát, mielőtt megpróbálná csatlakoztatni a készüléket a szervereinkhez. Kérjük, kövesse az online csatlakozási videó ÖSSZES LÉPÉSÉT. Ritka esetekben egy piros LED világíthat, miközben frissítjük a szervereinket.

FIGYELMEZTETÉSEK

NE HASZNÁLJA VÍZ KÖZELÉBEN, ÉS NE NEDVESÍTSE AZ ELEKTROMOS ALKATRÉSZEKET

EZ A TERMÉK HIBÁSAN MŰKÖDHET ELEKTROSZTATIKUS KISÜLÉS KÖRNYEZETÉBEN. EBBEN AZ ESETBEN ÁLLÍTSA ALAPJÁN A KÉSZÜLÉKET A KÉSZÜLÉK KI-, MAJD ÚJRA BE KAPCSOLÁSÁVAL.

HA FÁJDALOMT VAGY KELLEMETLEN ÉRZETET TAPASZTAL, AZONNAL HAGYJA ABBA A HASZNÁLATÁT.

JOGI NYILATKOZAT

Copyright Very Intelligent Ecommerce Inc., 2025, Minden jog fenntartva. Az Autoblow a Very Intelligent Ecommerce, Inc. bejegyzett védjegye. A VacuGlide a Very Intelligent Ecommerce, Inc. bejegyzett védjegye. Az Autoblow eszközök csak újdonságok, és nincs terápiás vagy orvosi alkalmazásuk. Lépjen kapcsolatba velünk a support@vieci.com címen.

GARANCIA

Az Autoblow egy (1) év garanciát vállal a készülék elektromos alkatrészeire és motorjára. A garancia az eredeti vásárlás dátumától kezdődik, a gyártási vagy anyaghibákból eredő hibákra vonatkozik. A garancia csak az elektromos készülék alkatrészére vonatkozik, feltéve, hogy azt nem módosították vagy szedték szét. A garancia nem vonatkozik a szilikon cserélhető hüvelyekre. A garancia nem terjed ki a normál kopás és elhasználódás okozta esztétikai romlásra. A garancia nem terjed ki a baleset, helytelen használat vagy hanyagság okozta károkra sem.

Féach ar fhíseáin teagaisc ar Autoblowme.com faoin bhfo-ceannteideal VacuGlide 2. Is féidir leat rochtain a fháil ar na físeáin teagaisc freisin tríd an gcód QR seo a scanadh:



CÉIM 1 : AG TOSÚ

Breiseán an cuibheoir isteach in aon asraon balla (110–240v) agus breiseán an ceann eile isteach i VacuGlide. Ansin cas an lasc cumhachta go dtí an suíomh “ar”. Tá an meaisín deartha le bheith breiseáilte isteach agus é á úsáid. Ní úsáideann sé cadhnaí.

CÉIM 2 : ROGHNAIGH STRÓCAIRE

Roghnaigh glacadóir bod den mhéid cuí agus ceangail muinchille stróicthe silicone leis. Tá “SUAS” le feiceáil ar an gcuid ba chóir duit a chur ar bharr an ghlacadóra ar an muinchille silicone. Cuir an muinchille silicone tríd an strócaire agus ceangail é ar an strócaire trí na codanna barr agus bun a fhilleadh thar. Ansin ceangail an caipín ina bhfuil an comhla súchán ar bharr an ghlacadóra bod. Tagann VacuGlide le 3 mhéid feadán stróicthe. Déanann na méideanna beaga agus meánmhéide níos éasca séala folúis a bhaint amach agus is fearr a oireann siad do fhormhór na bhfear.

- ❗ TÁBHACHTACH: NÍ MÓR DUIT AN CAIPÍN A CHEANGAIL LE COMHLA SHÚCThÚ SILICONE DUBH CHUN GO bhFEIDHMIÚ AN TÁIRGE I gCEART! DÍCHUR AN CAIPÍN TRÍ GHRÉAMH AR AN SOIRCEÁN I LÁIMH AMHÁIN AGUS AR AN CAIPÍN SA LÁIMH EILE AGUS GLUAINNEACHT SNAPÁLA A DHÉANAMH.

CÉIM 3 : CEANGAIL AN FHEADÁN AEIR

Ceangail ceann amháin den fheadán rubair le bealach isteach/aschur súchán VacuGlide agus ceangail an ceann eile le bealach isteach súchán glacadóra an bod.

CÉIM 4 : BEALADH SUAS

Bealaigh do bhod le bealadh uiscebhunaithe agus bealaigh go fial dromchlaí istigh an mhuinchille silicone taobh istigh de ghlacadóra an bod.

- ❗ TÁBHACHTACH: NÁ HÚSÁID BEALADH SILICÓINE MAR D’FÉADFADH SÉ DAMÁISTE A DHÉANAMH DON ÁBHAR MUINCHILLE.

OIBRIÚ AS LÍNE

Ar dtús, cuir do pheann isteach AGUS ANSIN brúigh an cnaipe Seinn/Sos chun tús a chur le stróiceadh. B'fhéidir go mbeidh ort fórsa éadrom a úsáid chun do pheann a chur isteach mar go bhfuil an seomra aerdhíonach agus má chuireann tú do pheann isteach, scaoileann aer ón gcomhla ar an gcaipín. Cuireann an cnaipe Seinn/Sos sos ar an oibríocht freisin má bhrúitear é agus an meaisín ag feidhmiú.

Luasanna:

Tá 30 modh i do mheaisín, agus is féidir rochtain a fháil orthu uile trí na cnaipí luas – agus luas +. Nuair a bhrúnn tú an cnaipe súgartha, tosaíonn an meaisín ag an luas is moille a fhreagraíonn do mhodh 11 as 30. Méadóidh brú ar luas suas an luas, agus ar an gcaoi sin rochtain a fháil ar mhodhanna 12–30. Taispeánfaidh gach sraith de 10 modh (3 shraith san iomlán) dath LED difriúil agus iad á n-úsáid. Taispeánann modhanna 11–20 LEDanna DORCHA aonair agus taispeánann modhanna 21–30 LEDanna CORCRA aonair. Tá modhanna 11–30 réamhshocraithe ag an monarcha mar luasanna.

Taispeánann modhanna 1–10 soilse LED GORM ÉADROM agus tá siad réamhshocraithe ag an monarcha mar eispéiris stróicthe lena n-áirítear athruithe uathoibríocha luais. Laistigh de mhodhanna 1–10 (soilse LED GORM ÉADROM), ní athraíonn na cnaipí luais ach modhanna, ní luasanna.

Móid:

De réir réamhshocraithe, is modhanna casta iad na modhanna i suíomhanna 1–10 lena n-áirítear imeallú, cuimilt, athruithe luais, agus fiú gníomhachtuithe comhlaí. Gníomhaíonn modhanna 1–3 comhlaí. Seoltar an meaisín chugat le modhanna 11–30 ag feidhmiú mar luasanna agus modhanna 1–10 ag feidhmiú mar eispéiris stróicthe éagsúla. Déantar cur síos níos fearr ar mhodhanna 1–10 sa fhíseán “Móid Stróicthe” ar autoblowme.com faoin gceannnteideal VacuGlide 2.

Cnaipí Stróicthe:

Is gné thábhachtach den táirge iad na cnaipí stróicthe – agus stróicthe + agus cuirfidh siad aer leis nó bainfidh siad aer as na glacadóirí bod. Cuirfidh brúnna gearra méid beag aeir leis nó bainfidh siad é agus gníomhóidh brúnna níos faide an chomhla an t-am ar fad a bhrúitear an cnaipe. Go ginearálta, ba chóir duit an cnaipe Stróicthe – a bhrú agus a choinneáil nuair a thosaíonn tú ag úsáid an mheaisín den chéad uair go dtí go mbainfidh tú séala folúis amach. Ansin, tapáil go tapa an cnaipe Stróicthe + chun aer a chur leis go dtí go mbainfear taithí stróicthe compordach amach.

Is féidir leat a rialú cén chuid de do pheann a shúitear ag an nglacadóir ag baint úsáide as na cnaipí stróicthe. Má thugann tú faoi deara aer ag sceitheadh ón gcupán nuair a stróiceann an glacadóir síos agus a bhuaileann sé do chnámh pubach, brúigh an cnaipe stróicthe suas chun aer a chur leis ionas go stopann sé sula sroicheann sé bun do phinn.

Léirítear úsáid an chnaipe stróicthe le soilse LED GLAS ag síleadh.

Conas Fad Uasta an Stróic a Choigeartú

BA CHÓIR DUIT AN MEAISÍN A ÚSÁID SULA NDÉANFAIDH TÚ AN SCRÍÚ A RIALAÍONN FAD AN LÁIMHE STROIC A CHOIGEARTÚ. NÍ BHEID A FHIOS AGAT ACH TAR ÉIS DUIT AN MEAISÍN A ÚSÁID AN gCÓIR GO MBÍONN FAD AN STROIC NÍOS FAIDE NÓ NÍOS GIORRAI, MAR ATÁ SÉ AG BRATH AR FHAD DO BHOD AGUS AR SHOCRUITHE AN MHEISÍN NUAIR A D'FHÁG SÉ AN MONARCHA.

Le linn don táirge a bheith múchta, is féidir leat an fad uasta stróic a choigeartú trí scríú Allen atá suite faoin bhfuinneog shoiléir ar bharr an mheaisín a choigeartú.

❶ Rabhadh: NÁ GNÍOMHAIGH AN MEAISÍN LE LINN AN SCRÍÚ A CHOIGEARTÚ NÓ SCRÍOSFAÍ AN FHUINNEOG PHLAISTIC

Ar dtús, cuir an eochair Allen isteach i scríú Allen #2 agus cas go réidh é go dtí go mbeidh scríú Allen #1 ailínithe sa fhuinneog choigeartaithe. Ansin, díscríobh scríú Allen #1 go beag agus sleamhnaigh an scríú #1 i dtreo scríú Allen #2 chun an fad stróicthe a laghdú nó uaidh chun an fad stróicthe a mhéadú. Tar éis duit é a bhogadh go dtí an suíomh atá ag teastáil, teannaigh scríú Allen #1 arís leis an eochair Allen.

Is gnách go mbíonn roinnt trialach agus earráide ag teastáil don phróiseas seo chun an socrú is fearr a aimsiú.

OIBRIÚ AR LÍNE

Ceanglaíonn VacuGlide 2 le wifi agus cuireann sé sioncrónú físe, rialú cianda, modhanna uathphíolóta, eispéiris in-íoslódáilte agus tuilleadh ar fáil. Chun



CÉIM 5 : GLANADH

Nuair a bheidh tú críochnaithe, dícheangail an feadán rubair ón meaisín agus ón gcupán stróicthe. Ansin, bain caipín an ghlacadóra den ghlacadóir bod. Bain an muinchille stróicthe silicone go cúramach ón nglacadóir agus nigh an muinchille, an glacadóir, agus an caipín leis an gcomhla súite. Triomaigh gach rud le tuaille saor ó lint.

Cóid Earráide

Tá VacuGlide cláraithe chun earráidí áirithe a chur in iúl duit trí úsáid a bhaint as soilse LED:

Má bhíonn aer blocáilte ón mótar ar feadh níos mó ná 3 shoicind, taispeánfaidh an meaisín na soilse LED BUÍ go léir. Ní mór duit é a atosú chun oibriú gnáth a atosú.

Má fhágann tú an meaisín ar siúl ar feadh níos mó ná 4 huairé an chloig, casfaidh na soilse LED corcra agus ní mór duit é a atosú chun úsáid a atosú.

Agus tú ag ceangal le Wifi, ciallaíonn soilse LED dearg amháin nach bhfuil an próiseas socraithe críochnaithe agat chun é a nascadh le do líonra wifi sula ndéanann tú iarracht an meaisín a nascadh lenár bhfreastalaithe. Lean GACH CÉIM sa fhíseán nasc ar líne. I gcásanna neamhchoitianta, d'fhéadfadh soilse LED dearg amháin a bheith le feiceáil agus muid ag nuashonrú ár bhfreastalaithe.

RABHADH

NÁ HÚSÁID IN AICE LE HUISCE AGUS NÁ FLÚIGH NA COMHPHÁIRTEANNA LEICTREACHA

D'FHÉADFADH AN TÁIRGE SEO MÍFHEIDHMIÚ I dTIMPLEACHT A BHFUIL UISCE LEICTREASTATACH. SA CHÁS SIN, ATHSHOCRAIGH É TRÍ AN CUMHACHT A MHUCHADH AGUS ANSIN ARÍS.

MÁ BHÍONN PÍAN NÓ MÍCHOMPHORPÓIR ORT, SCOIR D'ÚSÁID LÁITHREACH

DLÍTHIÚIL

Cóipcheart Very Intelligent Ecommerce Inc., 2025, Gach ceart ar cosaint. Is trádmharc cláraithe de chuid Very Intelligent Ecommerce, Inc. é Autoblow. Is trádmharc cláraithe de chuid Very Intelligent Ecommerce, Inc. é VacuGlide. Níl i bhfeistí Autoblow ach táirgí nua agus níl aon fheidhm theiripeach ná leighis acu. Téigh i dteagmháil linn ag support@vieci.com.

BARÁNTA

Ráthaíonn Autoblow go bhfuil na páirteanna leictreacha agus mótar an fheiste seo clúdaithe ar feadh tréimhse bliana amháin (1). Tá an barántas ó dháta an cheannaigh bhunaidh, i gcoinne lochtanna mar gheall ar cheardaíocht nó ábhair lochtacha. Clúdaíonn an barántas an chomhpháirt fearais leictirigh amháin, ar choinníoll nár cuireadh isteach uirthi, ná nár baineadh í ó chéile. Ní chlúdaíonn an barántas na muinchillí in-athsholáthair silicone. Ní chlúdaíonn an barántas meath cosmaideach de bharr gnáthchaitheamh agus cuimilt. Ní chlúdaíonn an barántas damáiste de bharr timpiste, mí-úsáide, nó faillí ach an oiread.

Noskatieties mācību video vietnē Autoblowme.com sadaļā VacuGlide 2. Mācību video varat piekļūt arī, skenējot šo QR kodu:

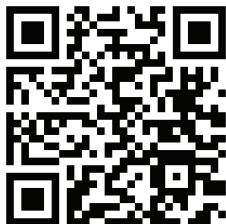

SOLIS 1: SĀKŠANA

Pievienojiet adapteri jebkurai sienas kontaktligzdai (110–240V) un otru galu pievienojiet Vacuglide. Pēc tam pagrieziet ieslēgšanas slēdzi pozīcijā “ieslēgts”. Ierīci ir paredzēts pieslēgt elektrotīklam lietošanas laikā. Tā neizmanto baterijas.

SOLIS 2: IZVĒLIETIES GLUDITĀJU

Izvēlieties atbilstoša izmēra dzimumlocekļa uztvērēju un piestipriniet tam silikona glāstīšanas uznavu. Uz silikona uznavas daļas, kas jānovieto uztvērēja augšpusē, ir redzams uzraksts “UP”. Izvietojiet silikona uznavu caur glāstīšanas ierīci un piestipriniet to pie glāstīšanas ierīces, salokot augšējo un apakšējo daļu. Pēc tam piestipriniet vāciņu, kurā atrodas iesūkšanas vārsts, dzimumlocekļa uztvērēja augšpusē.

VacuGlide komplektā ietilpst 3 glāstīšanas caurulīšu izmēri. Mazie un vidējie izmēri atvieglo vakuuma blīvējuma iegūšanu un ir labāk piemēroti lielākajai daļai vīriešu.

- ❗ **SVARĪGI: LAI PRODUKTS PAREIZI DARBOTOS, VĀKS IR JĀPIEVIENO AR MELNU SILIKONA IESŪKŠANAS VĀRSTA IZMANTOŠANU! ATDALIET VĀKU, SATVEROT CILINDRU VIENĀ ROKĀ UN VĀKU AR OTRU ROKU, UN VEICIET KLIKŠĶINĀŠANAS KUSTĪBU.**

SOLIS 3: PIEVIENOJĒT GAISA CAURULĪTI

Pievienojiet vienu gumijas caurules galu Vacuglide iesūkšanas ieplūdei/izplūdei un otru galu pievienojiet dzimumlocekļa uztvērēja iesūkšanas ieplūdei.

SOLIS 4: IEEĻĻOJĒT AR LUBRIKANTU

Ieeļļojiet dzimumlocekli ar lubrikantu uz ūdens bāzes un bagātīgi ieeļļojiet silikona uznavas iekšējās virsmas dzimumlocekļa uztvērēja iekšpusē.

- ❗ **SVARĪGI: NELIETOJIET SILIKONA LUBRIKANTU, JO TAS VAR SABOJĀT UZMAVAS MATERIĀLU.**

BEZSAISTES DARBĪBA

Vispirms ievietojiet dzimumlocekli UN PĒC TAM nospiediet pogu Atskaņot/Pauze, lai sāktu glāstīšanu. Jums var būt nepieciešams izmantot nelielu spēku, lai ievietotu dzimumlocekli, jo kamera ir hermētiska, un dzimumlocekļa ievietošana izraisa gaisa izplūšanu no vārsta uz vāciņa. Atskaņošanas/Pauzes poga arī aptur darbību, ja to nospiež, kamēr ierīce darbojas.

Ātrumi:

Jūsu ierīcei ir 30 režīmi, kuriem visiem var piekļūt, izmantojot pogas Ātrums – un Ātrums +. Nospiežot pogu Atskaņot, ierīce sāk darboties ar lēnāko ātrumu, kas atbilst 11. režīmam no 30. Nospiežot pogu Ātruma palielināšana, ātrums palielināsies, tādējādi piekļūstot režīmiem 12–30. Katrs 10 režīmu komplekts (kopā 3 komplekti) lietošanas laikā rādīs atšķirīgu vienas krāsas LED gaismu. Režīmi 11–20 rāda vienu TUMŠI ZILU LED gaismu, bet režīmi 21–30 rāda vienu VIOLETU LED gaismu. Režīmi 11–30 ir iepriekš iestatīti rūpnīcā kā ātrumi.

1.–10. režīmi attēlo GAIŠI ZILAS gaismas diodes, un rūpnīcā tie ir iepriekš iestatīti kā glāstīšanas pieredzes, kas ietver automātiskas ātruma maiņas. 1.–10. režīmos (GAIŠI ZILAS gaismas diodes) ātruma pogas maina tikai režīmus, nevis ātrumus.

Režīmi:

Pēc noklusējuma režīmi 1.–10. pozīcijā ir sarežģīti režīmi, kas ietver malu apstrādi, stimulāciju, ātruma variācijas un pat vārstu aktivizēšanu. 1.–3. režīmi aktivizē vārstus.

Ierīce tiek piegādāta ar 11.–30. režīmu, kas darbojas kā ātrumi, un 1.–10. režīmu, kas darbojas kā dažādas glāstīšanas pieredzes. 1.–10. režīmi ir labāk aprakstīti video “Glāstīšanas režīmi” vietnē autoblowme.com sadaļā VacuGlide 2.

Glāstīšanas pogas:

Glāstīšanas pogas “–” un “+” ir svarīga produkta funkcija, un tās pievienos vai izvadīs gaisu no dzimumlocekļa uztvērējiem. Īsi nospiežot, tiks pievienots vai izvadīts neliels gaisa daudzums, un ilgāk nospiežot, vārsts tiks aktivizēts visu pogas nospiešanas laiku. Parasti, sākot lietot ierīci, jums vajadzētu nospiegt un turēt nospiestu pogu “Glaudīšana –”, līdz tiek panākts vakuuma blīvējums. Pēc tam ātri pieskarieties pogai “Glaudīšana +”, lai pievienotu gaisu, līdz tiek sasniegta ērta glaudīšanas pieredze.

Jūs varat kontrolēt, cik lielu dzimumlocekļa daļu uztvērējs iesūc, izmantojot glaudīšanas pogas. Ja pamanāt, ka no kausiņa noplūst gaiss, kad uztvērējs glaud uz leju un pieskaras jūsu kaunuma kaulam, nospiediet glaudīšanas uz augšu pogu, lai pievienotu gaisu, lai tas apstātos, pirms tas sasniedz dzimumlocekļa pamatni. Glaudīšanas pogas izmantošanu norāda mirgojošas ZAĻAS gaismas diodes.

Kā pielāgot maksimālo gājiena garumu

PIRMS GRĀVES, KAS REGULĒ GLĀSTĪŠANAS ROKAS GARUMU, REGULĒŠANAS JĀIZMANTO IERĪCE. TIKAI PĒC IERĪCES LIETOŠANAS JŪS UZZINĀSIET, VAI GRĀVIENA GARUMAM JĀBŪT GARĀKAM VAI ĪSĀKAM, JO TAS IR ATKARĪGS NO JŪSU DZIMUMLOCEKĻA GARUMA UN IERĪCES IESTATĪJUMIEM, KAD TĀ IZSTĀJA NO RŪPNĪCAS.

Kamēr ierīce ir izslēgta, maksimālo gājiena garumu var pielāgot, pielāgojot sešstūra skrūvi, kas atrodas zem caurspīdīgā lodziņa ierīces augšpusē.

- ❶ Brīdinājums: NEAKTIVIZĒJIET IERĪCI SKRŪVES REGULĒŠANAS KAMĒR, CITĀDI JŪS SAPLAISIET PLASTMASAS LOGU.

Vispirms ievietojiet sešstūra atslēgu sešstūra skrūvē Nr. 2 un uzmanīgi pagrieziet to, līdz sešstūra skrūve Nr. 1 ir izlīdzināta regulēšanas lodziņā. Pēc tam TIKAI VIENMĒR atskrūvējiet 1. sešstūra skrūvi un pabīdīet 1. sešstūra skrūves 2. virzienā, lai samazinātu kustības attālumu, vai prom no tās, lai palielinātu kustības attālumu. Pēc tam, kad esat to pārvietojis uz vēlamo vietu, pievelciet 1. sešstūra skrūvi ar sešstūra atslēgu.

Ir normāli, ka šim procesam ir nepieciešami daži izmēģinājumi un kļūdas, lai atrastu optimālo iestatījumu.

TIEŠSAISTES DARBĪBA

VacuGlide 2 izveido savienojumu ar Wi-Fi un piedāvā video sinhronizāciju, tālvadības pultī, autopilota režīmus, lejupielādējamās iespējas un citas. Lai piekļūtu šīm funkcijām, apmeklējiet vietni <https://autoblowme.com/vacuglide-2/online-setup> vai skenējiet šo QR kodu,



SOLIS 5 : TĪRĪŠANA

Kad esat pabeidzis, atvienojiet gumijas caurulīti no ierīces un no glāstīšanas krūzītes. Pēc tam noņemiet uztvērēja vāciņu no dzimumlocekļa uztvērēja. Uzmanīgi noņemiet silikona glāstīšanas uznavu no uztvērēja un nomazgājiet uznavu, uztvērēju un vāciņu ar sūkšanas vārstu. Nosusiniet visu ar nepūkojošu dvieli.

Kļūdu kodi

VacuGlide ir ieprogrammēts paziņot par noteiktām kļūdām, izmantojot gaismas diodes:

Ja gaiss motoram ir bloķēts ilgāk par 3 sekundēm, ierīce parādīs visas DZELTENĀS gaismas diodes. Lai atsāktu normālu darbību, tā ir jārestartē.

Ja ierīce ir ieslēgta ilgāk par 4 stundām, gaismas diodes kļūs violetas, un, lai atsāktu lietošanu, tā ir jārestartē.

Izveidojot savienojumu ar Wi-Fi, viena sarkana gaismas diode nozīmē, ka pirms ierīces pievienošanas mūsu serveriem neesat pabeidzis iestatīšanas procesu, lai izveidotu savienojumu ar Wi-Fi tīklu. Lūdzu, izpildiet VISAS tiešsaistes savienojuma video norādītās darbības. Retos gadījumos serveru atjaunināšanas laikā var iedegties viena sarkana gaismas diode.

BRĪDINĀJUMI

NEIZMANTOT ŪDENS TUvumā UN NESAMITRINĀT ELEKTRISKĀS KOMPONENTES

ŠIS PRODUKTS VAR DARBOT KĻŪDAS VIDĒ, KURĀ PASTĀV ELEKTROSTATISKĀ IZLĀDE. ŠĀDĀ GADĪJUMĀ ATJAUNOJIET TO, IZSLĒDZOT UN ATKAL IESLĒDZOT BAROŠANAS IEKĀRTU.

JA JŪS JŪTAT SĀPES VAI DISKOMFORTU, NEKAVĒJOTIES PĀRTRAUCIET LIETOŠANU

JURIDISKĀ INFORMĀCIJA

Autortiesības pieder Very Intelligent Ecommerce Inc., 2025. Visas tiesības paturētas. Autoblow ir Very Intelligent Ecommerce, Inc. reģistrēta preču zīme. VacuGlide ir Very Intelligent Ecommerce, Inc. reģistrēta preču zīme. Autoblow ierīces ir tikai jaunums, un tām nav terapeitiska vai medicīniska pielietojuma. Sazinieties ar mums pa e-pastu support@vieci.com.

GARANTIJA

Autoblow garantē, ka šīs ierīces elektriskajām daļām un motoram ir viena (1) gada garantija. Garantija ir spēkā no sākotnējās iegādes datuma, un tā attiecas uz defektiem, kas radušies ražošanas vai materiālu defektu dēļ. Garantija attiecas tikai uz elektroierīces komponentu, ja vien tas nav bojāts vai izjaukts. Garantija neattiecas uz nomaināmajām silikona uzmašām. Garantija neattiecas

Žiūrėkite mokomuosius vaizdo įrašus svetainėje Autoblowme.com, skiltyje „VacuGlide 2“. Mokomuosius vaizdo įrašus taip pat galite pasiekti nuskaityę šį QR kodą:



ŽINGSNIS 1: PRADŽIA

Prijunkite adapterį prie bet kokio sieninio lizdo (110–240V), o kitą galą – prie „VacuGlide“. Tada įjunkite maitinimo jungiklį. Aparatas skirtas būti įjungtas naudojimo metu. Jis nenaudoja baterijų.

ŽINGSNIS 2: PASIRINKITE GLASTIKLIUS

Pasirinkite tinkamo dydžio varpos imtuvą ir pritvirtinkite prie jo silikoninę glostančią movą. Ant silikoninės movos dalies, kurią turėtumėte uždėti ant imtuvo viršaus, pažymėta „UP“. Įkiškite silikoninę movą per glostančiąją movą ir pritvirtinkite ją prie glostančiosios, užlenkdami viršutinę ir apatinę dalis. Tada pritvirtinkite dangtelį su siurbimo vožtuvu ant varpos imtuvo viršaus.

„VacuGlide“ tiekiamas su 3 dydžių glostančiomis žarnelėmis. Mažas ir vidutinis dydžiai leidžia lengviau pasiekti vakuuminį sandarumą ir geriau tinka daugumai vyrų.

- ❗ **SVARBU: KAD PRODUKTAS TINKAMAI VEIKTŲ, BŪTINA UŽSUKTI DANGTELĮ SU JUODU SILIKONINIU SIURBIMO VOŽTUVU! NUIMKITE DANGTELĮ, VIENA RANKA SUIMDAMI CILINDRĄ, O KITA RANKA – DANGTELĮ, IR PADARYKITE SPRAGTELĖJIMO JUDESŲ.**

ŽINGSNIS 3: PRIDĖKITE ORO VAMZDELĮ

Vieną guminio vamzdelio galą pritvirtinkite prie „VacuGlide“ siurbimo įleidimo/išleidimo angos, o kitą galą – prie varpos imtuvo siurbimo įleidimo angos.

ŽINGSNIS 4: SUTEPKITE

Sutepkite varpą vandens pagrindo lubrikantu ir gausiai sutepkite silikoninės įvorės vidinius paviršius varpos imtuvo viduje.

- ❗ **SVARBU: NENAUDOKITE SILIKONINIO LUBRIKANTO, NES JIS GALI PAŽEISTI ĮVORĖS MEDŽIAGĄ.**

NAUDOJIMAS NEPRISIJUNGUS

Pirmiausia įkiškite varpą IR TADA paspauskite mygtuką „Paleisti/Pauzė“, kad pradėtumėte glamonėti. Varpai įdėti gali tekti naudoti nedidelę jėgą, nes kamera yra sandari, o įkišus varpą oras išeina iš dangtelio vožtuvo. Mygtukas „Paleisti/Pauzė“ taip pat pristabdo veikimą, jei jis paspaudžiamas, kai prietaisas veikia.

Greitis:

Jūsų prietaisas turi 30 režimų, kuriuos visus galima pasiekti naudojant mygtukus „Greitis –“ ir „Greitis +“. Paspaudus mygtuką „Paleisti“, prietaisas pradeda veikti lėčiausiu greičiu, kuris atitinka 11 režimą iš 30. Paspaudus mygtuką „Greitis padidintas“, greitis padidės, taip pasiekiant režimus 12–30. Kiekvienas 10 režimų rinkinys (iš viso 3 rinkiniai) naudojimo metu rodys skirtingą vienos spalvos LED. 11–20 režimuose rodomi vieni TAMSI MĖLYNI LED, o 21–30 režimuose – vieni VIOLETINIAI LED. 11–30 režimai gamykloje nustatyti kaip greičiai.

1–10 režimai rodo ŠVIESIAI MĖLYNUS LED indikatorius ir gamykloje yra iš anksto nustatyti kaip glostymo funkcijos su automatiniu greičio keitimu. 1–10 režimuose (ŠVIESIAI MĖLYNI LED indikatoriai) greičio mygtukai keičia tik režimus, o ne greičius.

Režimai:

Pagal numatytuosius nustatymus 1–10 pozicijų režimai yra sudėtingi režimai, apimantys briaunų judinimą, erzinimą, greičio keitimą ir net vožtuvų aktyvavimą. 1–3 režimai aktyvuoja vožtuvus.

Prietaisas pristatomas su 11–30 režimais, veikiančiais kaip greičiai, ir 1–10 režimais, veikiančiais kaip skirtingi glostymo funkcijos. 1–10 režimai geriau aprašyti vaizdo įrašė „Glostymo režimai“ svetainėje autoblowme.com, skiltyje „VacuGlide 2“.

Glostymo mygtukai:

Glostymo „–“ ir „+“ mygtukai yra svarbi gaminio savybė ir jais į varpos imtuvus įleidžiamas arba pašalinamas oras. Trumpai paspaudus, įleidžiamas arba pašalinamas nedidelis kiekis oro, o ilgiau paspaudus, vožtuvas aktyvuojamas visą laiką, kol mygtukas laikomas paspaustas. Paprastai, pirmą kartą naudojant prietaisą, reikia laikyti nuspaustą mygtuką „Glostymas –“, kol susidarys vakuuminis sandarumas. Tada greitai bakstelėkite mygtuką „Glostymas +“, kad įleistumėte oro, kol pasieksite patogų glostymo pojūtį.

Glostymo mygtukais galite valdyti, kokią jūsų varpos dalį imtuvas įsiurbis. Jei pastebite oro nuotėkį iš taurelės, kai imtuvas liečiasi žemyn ir liečia jūsų gaktikaulį, paspauskite mygtuką „Glostymas aukštyn“, kad įleistumėte oro, kad jis sustotų prieš pasiekdamas jūsų varpos pagrindą.

Glostymo mygtuko naudojimą rodo šviečiantys ŽALI šviesos diodai.

Kaip reguliuoti maksimalų judesio ilgį

PRIEŠ REGULIUODAMI VARŽTĄ, KURIS REGULIUOJA GLOSTINIMO RANKENOS ILGĮ, TURĖTUMĖTE NAUDOTI APARATU. TIK NAUDOJĘ APARATU, SUŽINOSITE, AR GLOSTINIMO ILGIS TURĖTŲ BŪTI ILGESNIS, AR TRUMPESNIS, NES TAI PRIKLAUSO NUO JŪSŲ VARPOS ILGIO IR APARATO NUSTATYMŲ, KAI JIS IŠVYKO IŠ GAMYKLOS.

Kai gaminys išjungtas, maksimalų judesio ilgį galite reguliuoti reguliuodami šešiakampį varžtą, esantį po skaidriu langeliu aparato viršuje.

❗ Įspėjimas: NEKEISKITE APARATO REGULIUODAMI VARŽTĄ, NES SUGAUDYSITE PLASTIKINIS LANCELIS.

Pirmiausia įkiškite šešiakampį raktą į 2 šešiakampį varžtą ir švelniai pasukite jį, kol 1 šešiakampis varžtas sutaps su reguliavimo langeliu. Tada TIK ŠIEK TIEK atsukite 1 šešiabriaunį varžtą ir pastumkite 1 šešiabriaunį varžtą link 2 šešiabriaunio varžto, kad sumažintumėte judesio atstumą, arba tolyn nuo jo, kad padidintumėte judesio atstumą. Perkėlę jį į norimą vietą, vėl priveržkite 1 šešiabriaunį varžtą šešiabriauniu raktu.

Normalu, kad šiam procesui reikia bandymų ir klaidų, norint rasti optimalų nustatymą.

VALDYMAS INTERNETU

„VacuGlide 2“ prisijungia prie „Wi-Fi“ ir siūlo vaizdo sinchronizavimą, nuotolinį valdymą, autopiloto režimus, atsisiunčiamą patirtį ir kt. Norėdami pasiekti šias funkcijas, apsilankykite <https://autoblowme.com/vacuglide-2/online-setup> arba nuskaitykite šį QR kodą, kad sužinotumėte, kaip prijungti prietaisą prie „Wi-Fi“ tinklo.



ŽINGSNIS 5: VALYMAS

Baigę atjunkite guminį vamzdelį nuo aparato ir glostymo puodelio. Tada nuimkite imtuvo dangtelį nuo varpos imtuvo. Atsargiai nuimkite silikoninę glostymo movą nuo imtuvo ir nuplaukite movą, imtuvą ir dangtelį su siurbimo vožtuvu. Viską nusauskite nepūkuotu rankšluosčiu.

Klaidų kodai

„VacuGlide“ užprogramuotas taip, kad praneštų apie tam tikras klaidas naudodamas šviesos diodus:

Jei oras iš variklio užblokuojamas ilgiau nei 3 sekundes, prietaisas rodytų visus GELTONUS šviesos diodus. Norėdami atnaujinti įprastą veikimą, turite jį paleisti iš naujo.

Jei paliksite prietaisą įjungtą ilgiau nei 4 valandas, šviesos diodai taps violetiniai ir turėsite jį paleisti iš naujo, kad galėtumėte tęsti naudojimą.

Prisijungus prie „Wi-Fi“, vienas raudonas šviesos diodas reiškia, kad prieš bandydami prijungti prietaisą prie mūsų serverių, nebaigėte sąrankos proceso, kad prijungtumėte jį prie „Wi-Fi“ tinklo. Atlikite VISUS internetiniame prijungimo vaizdo įrašė nurodytus veiksmus. Retais atvejais, kol atnaujiname savo serverius, gali užsidegti vienas raudonas šviesos diodas.

ĮSPĖJIMAI

NENAUDOKITE ŠALIA VANDENS IR NEŠLAPYKITE ELEKTRINIŲ KOMPONENTŲ ŠIS PRODUKTAS GALI GEDIMAI VEIKTI APLINKOJE, KURIOJE YRA ELEKTROSTATINĖ IŠKROVIS. TOKIU ATVEJU JĮ ATSTATYKITE IŠJUNGDAMI IR VĒL ĮJUNGDAMI MAITINIMĄ.

JEI PATIRIATE SKAUSMĄ ARBA DISKOMFORTĄ, NEATIDĒLIODAMI NUTRAUKITE NAUDOJIMĄ

TEISINĖ INFORMACIJA

Autorių teisės priklauso „Very Intelligent Ecommerce Inc.“, 2025 m. Visos teisės saugomos. „Autoblow“ yra registruotasis „Very Intelligent Ecommerce, Inc.“ prekės ženklas. „VacuGlide“ yra registruotasis „Very Intelligent Ecommerce, Inc.“ prekės ženklas. „Autoblow“ prietaisai yra tik naujovės ir neturi jokio terapinio ar medicininio pritaikymo. Susisiekite su mumis adresu support@vieci.com.

GARANTIJA

„Autoblow“ garantuoja, kad šio prietaiso elektrinėms dalims ir varikliui taikoma vienerių (1) metų garantija. Garantija galioja nuo originalaus įsigijimo datos ir taikoma defektams, atsiradusiems dėl netinkamos gamybos ar medžiagų. Garantija taikoma tik elektros prietaiso komponentui, jei jis nebuvo pažeistas ar išardytas. Garantija netaikoma keičiamoms silikoninėms movoms. Garantija netaikoma kosmetiniam nusidėvėjimui, kurį sukelia įprastas nusidėvėjimas. Garantija taip pat netaikoma žalai, atsiradusiai dėl nelaimingo atsikimo, netinkamo naudojimo ar aplanidumo.

Ara vidjows ta' istruzzjoni fuq Autoblowne.com taht is-sottotitlu VacuGlide 2. Tista' wkoll tačċessa l-vidjows ta' istruzzjoni billi tiskennja dan il-kodiċi QR:



PASS 1 : BIEX TIBDA

Ipplaggja l-adapter ma' kwalunkwe sokit tal-ħajt (110-240v) u pplaggja t-tarf l-ieħor ma' Vacuglide. Imbagħad dawwar is-swiċċ tal-enerġija għall-pożizzjoni "on". Il-magna hija ddisinjata biex tiġi pplaggjata waqt li tkun qed tintuża. Ma tużax batteriji.

PASS 2 : AGĦŻEL STROKER

Agħżel riċevitur tal-pene ta' daqs xieraq u waħħal miegħu kmiem tas-silikonju għall-istrokking. Il-kmiem tas-silikonju għandu "UP" muri fuq il-parti li għandek tpoġġi fuq nett tar-riċevitur. Poġġi l-kmiem tas-silikonju mill-istroker u waħħalha fuq l-istroker billi titwi fuq il-partijiet ta' fuq u ta' isfel. Imbagħad waħħal l-għatu li fih il-valv tal-ġbid fuq nett tar-riċevitur tal-pene.

VacuGlide jiġi bi 3 daqsijiet ta' tubi tal-istrokking. Id-daqsijiet żgħar u medji jagħmluha aktar faċli biex tikseb sigill tal-vakwu u huma aktar adattati għall-biċċa l-kbira tal-irġiel.

❗ IMPORTANTI: GĦANDEK THALLAS L-GĦATU MA' VALV TAL-ĠBID TAS-SILIKONJU ISWED BIEX IL-PRODOTT JIFTHAM SEWWA! AQLA' L-GĦATU BILLI TAQBAD IĊ-ĊILINDRU F'ID WAĦDA U L-GĦATU FL-ID L-OĦRA U AGĦMEL MOVIMENT TA' KISSIR.

PASS 3 : WAĦĦAL IT-TUBU TAL-ARJA

Waħħal tarf wieħed tat-tubu tal-gomma mad-daħla/ħruġ tal-ġbid ta' Vacuglide u waħħal it-tarf l-ieħor mad-daħla tal-ġbid tar-riċevitur tal-pene.

PASS 4 : LUBRIKANTA

Lubrika l-pene tiegħek b'lubrikant ibbażat fuq l-ilma u lubrika b'mod ġeneruż l-uċuħ ta' ġewwa tal-kmiem tas-silikon ġewwa r-riċevitur tal-pene.

❗ IMPORTANTI: TUŻAX LUBRIKANT TAS-SILIKON GĦAX JISTA' JAGĦMEL ĦSARA LILL-MATERJAL TAL-KMIEM.

THADDIM OFFLINE

L-ewwel, dahhal il-pene tiegħek U MBAGĦAD aghfas il-buttuna Play/Pause biex tibda tmiss. Jista' jkollok bżonn tuża forza hafifa biex iddahhal il-pene tiegħek peress li l-kompartiment huwa ermetiku u d-dhul tal-pene tiegħek jikkawża li l-arja tohroġ mill-valv fuq l-għatu. Il-buttuna Play/Pause twaqqaf ukoll l-operazzjoni jekk tiġi ppressata waqt li l-magna tkun qed taħdem.

Velocitajiet:

Il-magna tiegħek fiha 30 modalità, kollha aċċessati permezz tal-buttuni velocità – u velocità +. Meta tagħfas il-buttuna play, il-magna tibda bl-aktar velocità baxxa li tikkorrispondi għall-modalità 11 minn 30. Jekk tagħfas velocità 'l fuq, il-velocità tiżdied, u b'hekk jiġu aċċessati l-modi 12-30. Kull sett ta' 10 modi (3 settijiet b'kollox) se juri kulur LED wieħed differenti waqt li jkun qed jintuża. Il-modi 11-20 juru LEDs BLU SKUR singoli u l-modi 21-30 juru LEDs VJOLET singoli. Il-modi 11-30 huma ssettjati minn qabel fil-fabbrika bħala velocitàtajiet.

Il-Modi 1-10 juru LEDs BLU ĊAR u huma ssettjati minn qabel fil-fabbrika bħala esperjenzi ta' puplesija li jinkludu bidliet awtomatiċi fil-velocità. Fil-modi 1-10 (LEDs BLU ĊAR), il-buttuni tal-velocità jibdlu biss il-modi, mhux il-velocitajiet.

Modi:

B'mod awtomatiku, il-modi fil-pożizzjonijiet 1-10 huma modi kumplessi li jinvolvu edging, teasing, varjazzjonijiet fil-velocità, u anke attivazzjonijiet tal-valvi. Il-Modi 1-3 jattivaw il-valvi.

Il-magna tintbagħatlek bil-modi 11-30 li joperaw bħala velocitàtajiet u l-modi 1-10 li joperaw bħala esperjenzi differenti ta' puplesija. Il-Modi 1-10 huma deskritti aħjar fil-video "Modi ta' Puplesija" fuq autoblowme.com taħt l-intestatura VacuGlide 2.

Buttuni ta' Puplesija:

Il-buttuni ta' puplesija – u puplesija + huma karatteristika importanti tal-prodott u jżidu jew inehhu l-arja mir-riċevituri tal-pene. Pressijiet qosra jżidu jew inehhu ammont żgħir ta' arja u presses itwal jattivaw il-valv il-hin kollu li l-buttuna tkun ippressata. B'mod ġenerali, għandek tagħfas u żżomm il-buttuna Stroking – meta tibda tuża l-magna sakemm tikseb sigill tal-vakwu. Minn hemm, tektek malajr il-buttuna Stroking + biex iżżid l-arja sakemm tinkiseb esperjenza komda ta' massaġġ.

Tista' tikkontrolla liema porzjon tal-pene tiegħek qed jinġibed mir-riċevitur billi tuża l-buttuni tal-massaġġ. Jekk tinnota arja tnixxi mit-tazza meta r-riċevitur jinżel 'l isfel u jolqot l-għadma pubika tiegħek, aghfas il-buttuna tal-massaġġ 'il fuq biex iżżid l-arja sabiex tiegħaf qabel ma tilhaq il-baži tal-pene tiegħek. L-użu tal-buttuna tal-massaġġ huwa indikat minn LEDs FODOR li jixegħlu.

Kif Taġġusta t-Tul Massimu tal-Puplesija

GĦANDEK TUŻA L-MAGNA QABEL MA Taġġusta l-Kamin li Jikkontrolla t-Tul tad-Driegħ tal-Puplesija. INT TKUN TAF BISS WARA LI TUŻA L-MAGNA JEKK IT-TUL TAL-PUPLESIA GĦANDUX IKUN ITWAL JEW IQASAR, PERESS LI JIDDEPENDI MIT-TUL TAL-PENE TIEGĦEK U S-SETTING TAL-MAGNA META HARGĦET MILL-FABBRICA.

Waq t li l-prodott ikun mitfi, tista' taġġusta t-tul massimu tal-puplesija billi taġġusta kamin allen li jinsab taħt it-tieqa trasparenti fuq nett tal-magna.

- ❶ Twissija: TATTIVAX IL-MAGNA WAQT LI TKUN QED Taġġusta l-Kamin JEW SE TKISSER IT-TIEQA TAL-PLASTIK

L-ewwel, daħhal il-wrench allen fil-kamin allen #2 u dawwarha bil-mod sakemm il-kamin allen #1 ikun allinjat mat-tieqa tal-aġġustament. Imbagħad holl il-kamin allen #1 FTIT BISS u żżerżaq il-kamin #1 lejn il-kamin allen #2 biex tnaqqas id-distanza tal-moviment jew 'il bogħod minnu biex iżżid id-distanza tal-moviment. Wara li tkun iċċaqlaqtu fil-post mixtieq, issikka mill-ġdid il-kamin allen #1 bil-wrench allen.

Huwa normali li dan il-proċess jehtieg xi provi u żbalji biex issib l-aħjar setting.

THADDIM ONLINE

VacuGlide 2 jikkonnettja mal-wifi u joffri sinkronizzazzjoni tal-vidjow, kontroll remot, modi ta' pilota awtomatiku, esperjenzi li jistgħu jitniżżlu u aktar. Biex taċċessa dawn il-karatteristiċi, żur <https://autoblowme.com/vacuglide-2/online-setup> jew skennja dan il-kodiċi QR biex titgħallem kif tikkonnettja l-magna tiegħek man-netwerk Wi-Fi tiegħek.



PASS 5 : TINDIF

Meta tkun lest, skonnettja t-tubu tal-gomma mill-magna u mit-tazza tal-istrokking. Imbagħad, neħhi l-għatu tar-riċevitur mir-riċevitur tal-pene. Neħhi bir-reqqa l-kmiem tas-silikonju għall-istrokking mir-riċevitur u aħsel il-kmiem, ir-riċevitur, u l-għatu bil-valv tal-ġbid. Nixxef kollox b'xugaman mingħajr suf.

Ako nastaviť maximálnu dĺžku zdvihu

PRED NASTAVENÍM SKRUTKY, KTORÁ OVLÁDA DĹŽKU RAMENA NA ZADÁVANIE, BY STE MALI STROJ POUŽÍVAŤ. AŽ PO POUŽITÍ STROJKA ZISTÍTE, ČI BY MAL BYŤ DĹŽKA ZADÁVANIA DLHŠIA ALEBO KRATŠIA, PRETOŽE TO ZÁVISÍ OD DĹŽKY VÁŠHO PENISU A NASTAVENIA STROJKA PRI VÝROBE.

Keď je výrobok vypnutý, môžete nastaviť maximálnu dĺžku zdvihu nastavením imbusovej skrutky umiestnenej pod priehľadným okienkom na vrchu strojčka.

! Upozornenie: POČAS NASTAVOVANIA SKRUTKY STROJ NEAKTIVUJTE, ALEBO SI POŠKODÍTE PLASTOVÉ OKIENKO

Najprv vložte imbusový kľúč do imbusovej skrutky č. 2 a jemne ním otáčajte, kým sa imbusová skrutka č. 1 nezarovná s nastavovacím okienkom. Potom IBA MIERNE odskrutkujte imbusovú skrutku č. 1 a posuňte skrutku č. 1 smerom k imbusovej skrutke č. 2, aby ste znížili vzdialenosť zdvihu, alebo od nej, aby ste vzdialenosť zdvihu zväčšili. Po presunutí na požadované miesto znova utiahnite imbusovú skrutku č. 1 imbusovým kľúčom.

Je normálne, že tento proces si vyžaduje niekoľko pokusov a omylov, aby ste našli optimálne nastavenie.

ONLINE PREVÁDZKA

VacuGlide 2 sa pripája k sieti Wi-Fi a ponúka synchronizáciu videa, diaľkové ovládanie, režimy autopilota, sťahovateľné zážitky a ďalšie. Ak chcete získať prístup k týmto funkciám, navštívte stránku <https://autoblowme.com/vacuglide-2/online-setup> alebo naskenujte tento QR kód a zistíte, ako pripojiť svoj stroj k sieti Wi-Fi.



KROK 5 : ČISTENIE

Po dokončení odpojte gumovú hadičku od strojčka a od nástavca na stimuláciu. Potom odstráňte kryt prijímača z prijímača penisu. Opatrne odstráňte silikónový návlek na stimuláciu z prijímača a umyte návlek, prijímač a kryt so sacím ventilom. Všetko osušte utierkou, ktorá nepúšťa vlákna.

Chybové kódy

VacuGlide je naprogramovaný tak, aby vás upozorňoval na určité chyby pomocou LED diód:

Ak je vzduch v motore zablokovaný dlhšie ako 3 sekundy, zariadenie zobrazí všetky ŽLTÉ LED diódy. Pre obnovenie normálnej prevádzky je potrebné ho reštartovať.

Ak necháte zariadenie zapnuté dlhšie ako 4 hodiny, LED diódy sa rozsvietia na fialovo a pre obnovenie používania je potrebné ho reštartovať.

Pri pripájaní k Wi-Fi znamená jedna červená LED dióda, že ste nedokončili proces nastavenia pripojenia k sieti Wi-Fi pred pokusom o pripojenie zariadenia k našim serverom. Postupujte podľa VŠETKÝCH KROKOV v online videu o pripojení. V zriedkavých prípadoch sa môže počas aktualizácie našich serverov rozsvietiť jedna červená LED dióda.

UPOZORNENIA

NEPOUŽÍVAJTE V BLÍZKOSTI VODY A NEMÁTE NAMOČIŤ ELEKTRICKÉ KOMPONENTY

TENTO PRODUKT MÔŽE PORUŠIŤ V PROSTREDÍ S ELEKTROSTATICKÝM VÝBOJOM. V TOMTO PRÍPADE HO RESETUJTE VYPNUTÍM A ZNOVU ZAPNUTÍM NAPÁJANIA.

AK POCÍŤUJETE BOLEŠŤ ALEBO NEPOHODLIE, OKAMŽITE PRESTAŇTE POUŽÍVAŤ

PRÁVNE INFORMÁCIE

Autorské práva Very Intelligent Ecommerce Inc., 2025, Všetky práva vyhradené. Autoblow je registrovaná ochranná známka spoločnosti Very Intelligent Ecommerce, Inc. VacuGlide je registrovaná ochranná známka spoločnosti Very Intelligent Ecommerce, Inc. Zariadenia Autoblow sú iba novinkou a nemajú žiadne terapeutické ani lekárske využitie. Kontaktujte nás na adrese support@vieci.com.

ZÁRUKA

Spoločnosť Autoblow zaručuje, že elektrické časti a motor tohto zariadenia sú kryté zárukou po dobu jedného (1) roka. Záruka platí od dátumu pôvodného nákupu a vzťahuje sa na chyby spôsobené chybným spracovaním alebo materiálmi. Záruka sa vzťahuje iba na súčiastku elektrického spotrebiča za predpokladu, že s ňou nebolo manipulované ani rozobratá. Záruka sa nevzťahuje na vymeniteľné silikónové návleky. Záruka sa nevzťahuje na kozmetické poškodenie spôsobené bežným opotrebovaním. Záruka sa tiež nevzťahuje na poškodenie spôsobené nehodou, nesprávnym používaním alebo nedbanlivosťou.

Kodiċijiet ta' Żball

VacuGlide huwa pprogrammat biex jinnotifikak dwar ċerti żbalji bl-użu ta' LEDs: Jekk l-arja tkun imblukkata mill-mutur għal aktar minn 3 sekondi, il-magna se turi l-LEDs kollha SOFOR. Int mitlub terġa' tixgħelha biex terġa' tibda taħdem b'mod normali.

Jekk tħalli l-magna mixgħula għal aktar minn 4 sigħat, l-LEDs isiru vjola u trid terġa' tixgħelha biex terġa' tibda tużaha.

Meta tikkonnettja mal-Wifi, LED aħmar wieħed ifisser li ma lestejtx il-proċess ta' setup biex tikkonnettjaha man-netwerk tal-wifi tiegħek qabel ma tipprova tikkonnettja l-magna mas-servers tagħna. Jekk jogħġbok segwi l-PASSI KOLLHA fil-vidjo tal-konnessjoni online. F'każijiet rari, LED aħmar wieħed jista' jidher waqt li nagħornaw is-servers tagħna.

TWISSIJET

TUŻAX HDEJN L-ILMA U TIXRAQX IL-KOMPONENTI ELETTRIĊI
DAN IL-PRODOTT JISTA' MA JAHDIMX F'AMBJENT B'SKARGA ELETTROSTATIKA.
F'DAK IL-KAŻ, IRRISSETJAH BILLI ITFI L-ENERĠIJA U MBAGĦAD ERĠA' IXGĦELHA.
JEKK TĦOSSOK UĠIGH JEW SKOMDU WAQQAF L-UŻU IMMEDIJAMENT

LEGALI

Copyright Very Intelligent Ecommerce Inc., 2025, Id-Drittijiet kollha Riżervati.
Autoblow hija trademark irreġistrata ta' Very Intelligent Ecommerce, Inc.
VacuGlide hija trademark irreġistrata ta' Very Intelligent Ecommerce, Inc.
L-apparati Autoblow huma biss novità u m'għandhom l-ebda applikazzjoni terapewtika jew medika. Ikkuntattjana fuq support@vieci.com.

GARANZIJA

Autoblow tiggarrantixxi li l-partijiet elettriċi u l-mutur ta' dan l-apparat huma koperti għal perjodu ta' sena (1). Il-garanzija hija mid-data tax-xiri oriġinali, kontra difetti minħabba xogħol jew materjali difettużi. Il-garanzija tkopri l-komponent tal-apparat elettriku biss, sakemm ma jkunx ġie mbagħbas, jew żarmat. Il-garanzija ma tkoprix il-kmiem tas-silikon li jistgħu jinbidlu. Il-garanzija ma tkoprix deterjorament kosmetiku kkawżat minn xedd u kedd normali. Il-garanzija lanqas ma tkopri ħsara kkawżata minn aċċident, użu ħażin, jew negliġenza.

Obejrzyj filmy instruktażowe na stronie Autoblowme.com pod nagłówkiem VacuGlide 2. Możesz również uzyskać dostęp do filmów instruktażowych, skanując ten kod QR:



KROK 1: ROZPOCZĘCIE

Podłącz adapter do gniazdka ściennego (110–240V), a drugi koniec do Vacuglide. Następnie ustaw przełącznik zasilania w pozycji „włączony”. Urządzenie jest zaprojektowane do pracy pod napięciem. Nie wymaga baterii.

KROK 2: WYBIERZ STOKER

Wybierz odpowiedni rozmiar odbiornika penisa i załóż na niego silikonową nakładkę. Silikonowa nakładka ma napis „UP” na części, którą należy umieścić na górze odbiornika. Przełóż silikonową nakładkę przez stoker i zamocuj ją na strokerze, składając górną i dolną część. Następnie załóż nasadkę z zaworem ssącym na górną część odbiornika penisa.

VacuGlide jest dostarczany z 3 rozmiarami rurek do stymulacji. Rozmiar mały i średni ułatwiają uzyskanie próżni i lepiej pasują do większości mężczyzn.

- ❗ **WAŻNE: ABY PRODUKT DZIAŁAŁ PRAWIDŁOWO, NALEŻY ZAMONTOWAĆ NAKRĘTKĘ Z CZARNYM SILIKONOWYM ZAWOREM SSĄCYM! ZDEJMIJ NAKRĘTKĘ, CHWYTAJĄC CYLINDER JEDNĄ RĘKĄ, A NAKRĘTKĘ DRUGĄ RĘKĄ I WYKONAJ RUCH ZATRZASKOWY.**

KROK 3: PODŁĄCZ PRZEWÓD POWIETRZA

Przymocuj jeden koniec gumowego przewodu do wlotu/wylotu ssącego Vacuglide, a drugi koniec do wlotu ssącego odbiornika penisa.

KROK 4: NASMARUJ

Nasmaruj penisa lubrykantem na bazie wody i obficie nasmaruj wewnętrzne powierzchnie silikonowej osłony wewnątrz odbiornika penisa.

- ❗ **WAŻNE: NIE UŻYWAJ LUBRYKANTU SILIKONOWEGO, PONIEWAŻ MOŻE ON USZKODZIĆ MATERIAŁ OSŁONY.**

PRACA OFFLINE

Najpierw włóż penisa, A NASTĘPNIE naciśnij przycisk Play/Pause, aby rozpocząć pieszczoty. Włożenie penisa może wymagać użycia niewielkiej siły, ponieważ komora jest szczelna, a włożenie penisa powoduje ujście powietrza przez zawór w nakrętce. Przycisk Play/Pause również wstrzymuje działanie, jeśli zostanie naciśnięty podczas pracy urządzenia.

Prędkości:

Urządzenie posiada 30 trybów, do których dostęp można uzyskać za pomocą przycisków speed – i speed +. Po naciśnięciu przycisku play urządzenie uruchamia się z najwolniejszą prędkością, która odpowiada trybowi 11 z 30. Naciśnięcie przycisku speed zwiększ prędkość, co umożliwi dostęp do trybów 12-30. Każdy zestaw 10 trybów (łącznie 3 zestawy) będzie wyświetlał inny kolor diody LED podczas użytkowania. Tryby 11-20 wyświetlają pojedyncze CIEMNONIEBIESKIE diody LED, a tryby 21-30 wyświetlają pojedyncze FIOLETOWE diody LED. Tryby 11-30 są fabrycznie ustawione jako prędkości. Tryby 1-10 wyświetlają JASNONIEBIESKIE diody LED i są fabrycznie ustawione na tryby głaskania z automatyczną zmianą prędkości. W trybach 1-10 (JASNONIEBIESKIE diody LED) przyciski prędkości zmieniają tylko tryby, a nie prędkości.

Tryby:

Domyślnie tryby w pozycjach 1-10 to tryby złożone, obejmujące stymulację krawędziową, drażnienie, zmiany prędkości, a nawet aktywację zaworów. Tryby 1-3 aktywują zawory.

Maszyna jest dostarczana z trybami 11-30 działającymi jako prędkości, a trybami 1-10 jako różne tryby głaskania. Tryby 1-10 są lepiej opisane w filmie „Tryby głaskania” na stronie autoblowme.com w sekcji VacuGlide 2.

Przyciski głaskania:

Przyciski głaskania – i głaskania + to ważne funkcje produktu, które służą do dodawania lub usuwania powietrza z odbiorników penisa. Krótkie naciśnięcia dodadzą lub usuną niewielką ilość powietrza, a dłuższe naciśnięcia aktywują zawór przez cały czas naciskania przycisku. Zasadniczo, należy nacisnąć i przytrzymać przycisk Stroking – na początku korzystania z urządzenia, aż do uzyskania próżni. Następnie szybko naciskaj przycisk Stroking +, aby dodać powietrza, aż do uzyskania komfortowego efektu pieszczot.

Za pomocą przycisków pieszczot możesz kontrolować, która część penisa jest zasysana przez odbiornik. Jeśli zauważysz ułatwienie się powietrza z kubeczka podczas ruchu odbiornika w dół i uderzania w kość łonową, naciśnij przycisk pieszczot w górę, aby dodać powietrza, tak aby zatrzymało się ono przed dotarciem do podstawy penisa.

Użycie przycisku pieszczot jest sygnalizowane miganiem ZIELONYCH diod LED.

Jak wyregulować maksymalną długość skoku

Powinieneś użyć urządzenia przed regulacją śruby regulującej długość ramienia. Dopóki nie skończysz używać urządzenia, będziesz wiedział, czy długość skoku powinna być dłuższa, czy krótsza, ponieważ zależy to od długości penisa i ustawień urządzenia w momencie jego produkcji.

Gdy urządzenie jest wyłączone, możesz wyregulować maksymalną długość skoku, regulując śrubę imbusową znajdującą się pod przezroczystym okienkiem w górnej części urządzenia.

i Ostrzeżenie: Nie włączaj urządzenia podczas regulacji śruby, gdyż spowoduje to pęknięcie plastikowego okienka.

Najpierw włóż klucz imbusowy do śruby imbusowej nr 2 i delikatnie obracaj, aż śruba imbusowa nr 1 znajdzie się w okienku regulacyjnym. Następnie TYLKO NIEZNACZNIE odkręć śrubę imbusową nr 1 i przesun ją w kierunku śruby imbusowej nr 2, aby zmniejszyć odległość skoku, lub w kierunku przeciwnym, aby ją zwiększyć. Po ustawieniu w żądanym położeniu, ponownie dokręć śrubę imbusową nr 1 kluczem imbusowym.

Znalezienie optymalnego ustawienia wymaga zazwyczaj kilku prób i błędów.

DZIAŁANIE ONLINE

VacuGlide 2 łączy się z siecią Wi-Fi i oferuje synchronizację wideo, zdalne sterowanie, tryby autopilota, możliwość pobrania aplikacji i wiele innych funkcji. Aby uzyskać dostęp do tych funkcji, odwiedź stronę <https://autoblowme.com/vacuglide-2/online-setup> lub zeskanuj ten kod QR, aby dowiedzieć się, jak podłączyć urządzenie do sieci Wi-Fi.



KROK 5: CZYSZCZENIE

Po zakończeniu odłącz gumową rurkę od urządzenia i od kubka do masażu. Następnie zdejmij nasadkę z odbiornika penisa. Ostrożnie zdejmij silikonową nasadkę do masażu z odbiornika i umyj nasadkę, odbiornik i nasadkę z zaworem ssącym. Wytrzyj wszystko do sucha ręcznikiem niepozostawiającym włókien.

Kody błędów

VacuGlide jest zaprogramowany tak, aby powiadamiać o niektórych błędach za pomocą diod LED:

Jeśli dopływ powietrza do silnika zostanie zablokowany na dłużej niż 3 sekundy, urządzenie wyświetli wszystkie ŻÓLTE diody LED. Aby wznowić normalną pracę, należy je ponownie uruchomić.

Jeśli urządzenie pozostanie włączone dłużej niż 4 godziny, diody LED zmienią kolor na fioletowy i należy je ponownie uruchomić, aby wznowić działanie.

Podczas łączenia się z siecią Wi-Fi jedna czerwona dioda LED oznacza, że nie ukończono procesu konfiguracji połączenia z siecią Wi-Fi przed próbą połączenia urządzenia z naszymi serwerami. Prosimy o wykonanie WSZYSTKICH KROKÓW z filmu instruktażowego dotyczącego połączenia online. W rzadkich przypadkach może zapalić się jedna czerwona dioda LED podczas aktualizacji naszych serwerów.

OSTRZEŻENIA

NIE UŻYWAĆ W POBLIŻU WODY I NIE DOPUSZCZAĆ DO ZAWILŻENIA PODZESPOŁÓW ELEKTRYCZNYCH

TEN PRODUKT MOŻE ULEC USTERCE W ŚRODOWISKU, W KTÓRYM WYSTĘPUJĄ WYŁADOWANIA ELEKTROSTATYCZNE. W TAKIM PRZYPADKU NALEŻY ZRESETOWAĆ URZĄDZENIE, WYŁĄCZAJĄC I PONOWNIE WŁĄCZAJĄC ZASILANIE. W PRZYPADKU BÓLU LUB DYSKOMFORTU NALEŻY NATYCHMIAST PRZERWAĆ UŻYWANIE.

INFORMACJE PRAWNE

Copyright Very Intelligent Ecommerce Inc., 2025, Wszelkie prawa zastrzeżone. Autoblow jest zastrzeżonym znakiem towarowym Very Intelligent Ecommerce, Inc. VacuGlide jest zastrzeżonym znakiem towarowym Very Intelligent Ecommerce, Inc. Urządzenia Autoblow są jedynie nowościami i nie mają zastosowania terapeutycznego ani medycznego. Skontaktuj się z nami pod adresem support@vieci.com.

GWARANCJA

Autoblow gwarantuje, że części elektryczne i silnik tego urządzenia są objęte gwarancją przez okres jednego (1) roku. Gwarancja obowiązuje od daty pierwotnego zakupu i obejmuje wady wynikające z wadliwego wykonania lub materiałów. Gwarancja obejmuje wyłącznie element urządzenia elektrycznego, pod warunkiem, że nie był on modyfikowany ani rozmontowywany. Gwarancja nie obejmuje wymiennych silikonowych osłon. Gwarancja nie obejmuje pogorszenia stanu kosmetycznego spowodowanego normalnym zużyciem. Gwarancja nie obejmuje również uszkodzeń spowodowanych wypadkiem, niewłaściwym użytkowaniem lub zaniedbaniem.

Urmăriți videoclipuri cu instrucțiuni pe Autoblowme.com, sub subtitlul VacuGlide 2. De asemenea, puteți accesa videoclipurile cu instrucțiuni scanând acest cod QR:



PASUL 1 : ÎNCEPEREA

Conectați adaptorul la orice priză de perete (110–240v) și conectați celălalt capăt la VacuGlide. Apoi, rotiți întrerupătorul de alimentare în poziția „pornit”. Aparatul este conceput pentru a fi conectat în timpul utilizării. Nu folosește baterii.

PASUL 2 : ALEGEȚI UN MASAJ

Alegeți un receptor de penis de dimensiunea potrivită și atașați-i un manșon de silicon pentru masaj. Manșonul de silicon are „SUS” afișat pe porțiunea pe care ar trebui să o plasați în partea superioară a receptorului. Introduceți manșonul de silicon prin masaj și fixați-l pe masaj, plin peste porțiunile superioară și inferioară. Apoi, atașați capacul care conține supapa de aspirație în partea superioară a receptorului de penis.

VacuGlide vine cu 3 dimensiuni de tuburi de masaj. Dimensiunile mică și medie facilitează obținerea unei etanșări în vid și se potrivesc mai bine pentru majoritatea bărbaților.

- ❗ **IMPORTANT: TREBUIE SĂ ATAȘAȚI CAPACUL CU O SUPAPA DE ASPIRARE DIN SILICON NEGRU PENTRU CA PRODUSUL SĂ FUNCȚIONEZE CORECT! DEȚAȘAȚI CAPACUL PRINÂND CILINDRUL ÎNTR-O MÂNĂ ȘI CAPACUL ÎN CEALALTĂ MÂNĂ ȘI FACEȚI O MIȘCARE DE CLIC.**

PASUL 3 : ATAȘAȚI TUBUL DE AER

Atașați un capăt al tubului de cauciuc la orificiul de admisie/ieșire al VacuGlide și atașați celălalt capăt la orificiul de admisie al receptorului penisului.

PASUL 4 : LUBRIFIERE

Lubrificați penisul cu un lubrifiant pe bază de apă și lubrificați generos suprafețele interioare ale manșonului de silicon din interiorul receptorului penisului.

- ❗ **IMPORTANT: NU UTILIZAȚI LUBRIFIANT SILICONIC, DEOARECE AR PUTEA DETERIORA MATERIALUL MANȘONULUI.**

FUNCȚIONARE OFFLINE

Mai întâi, introduceți penisul și APOI apăsați butonul Redare/Pauză pentru a începe mângâierea. Este posibil să fie nevoie să folosiți o forță ușoară pentru a introduce penisul, deoarece camera este etanșă, iar introducerea penisului face ca aerul să iasă din supapa de pe capac. Butonul Redare/Pauză întrerupe, de asemenea, funcționarea dacă este apăsat în timp ce aparatul funcționează.

Viteze:

Aparatul dumneavoastră conține 30 de moduri, toate accesate folosind butoanele viteză – și viteză +. Când apăsați butonul de redare, aparatul pornește la cea mai mică viteză, care corespunde modului 11 din 30. Apăsarea butonului de accelerare va crește viteza, accesând astfel modurile 12-30. Fiecare set de 10 moduri (3 seturi în total) va afișa o culoare LED diferită în timp ce este utilizat. Modurile 11-20 afișează LED-uri individuale ALBASTRU ÎNCHIS, iar modurile 21-30 afișează LED-uri individuale MOV. Modurile 11-30 sunt presetate din fabrică ca viteze.

Modurile 1-10 afișează LED-uri ALBASTRU DESCHIS și sunt presetate din fabrică ca experiențe de masaj care includ schimbări automate de viteză. În modurile 1-10 (LED-uri ALBASTRU DESCHIS), butoanele de viteză schimbă doar modurile, nu și vitezele.

Moduri:

În mod implicit, modurile din pozițiile 1-10 sunt moduri complexe care implică mișcări ale marginilor, mișcări, variații de viteză și chiar activări ale valvelor. Modurile 1-3 activează valvele.

Aparatul este livrat cu modurile 11-30 funcționând ca viteze și modurile 1-10 funcționând ca experiențe de masaj diferite. Modurile 1-10 sunt mai bine descrise în videoclipul „Moduri de masaj” de pe autoblowme.com, la titlul VacuGlide 2.

Butoane de masaj:

Butoanele de masaj – și de masaj + sunt o caracteristică importantă a produsului și vor adăuga sau elimina aer din receptoarele penisului. Apăsările scurte vor adăuga sau elimina o cantitate mică de aer, iar apăsările mai lungi vor activa valva pe tot parcursul apăsării butonului. În general, ar trebui să apăsați și să țineți apăsat butonul Stroking – (Mângâiere –) atunci când începeți să utilizați aparatul, până când obțineți o etanșare prin vid. De acolo, atingeți rapid butonul Stroking + (Mângâiere +) pentru a adăuga aer până când se obține o experiență de mângâiere confortabilă.

Puteți controla ce porțiune a penisului este aspirată de receptor folosind butoanele de mângâiere. Dacă observați o scurgere de aer din cupă atunci când receptorul coboară și atinge osul pubian, apăsați butonul de mângâiere în sus pentru a adăuga aer, astfel încât acesta să se oprească înainte de a ajunge la baza penisului.

Utilizarea butonului de mângâiere este indicată de LED-urile VERZI care se aprind continuu.

Cum se ajustează lungimea maximă a cursei

TREBUIE SĂ UTILIZAȚI APARATUL ÎNAINTE DE A REGLA ȘURUBUL CARE CONTROLĂ LUNGIMEA BRAȚULUI DE MÂNCARE. VEȚI ȘTI DOAR DUPĂ UTILIZAREA APARATULUI DACĂ LUNGIMEA MÂNCĂRII TREBUIE SĂ FIE MAI LUNGĂ SAU MAI SCURTĂ, DEPINDE DE LUNGIMEA PENISULUI ȘI DE SETĂRILE APARATULUI LA PARTEA DIN FABRICA DE PRODUCȚIE.

În timp ce produsul este oprit, puteți regla lungimea maximă a cursei ajustând un șurub Allen situat sub fereastra transparentă din partea superioară a aparatului.

ⓘ Atenție: NU ACTIVAȚI APARATUL ÎN TIMP CE REGLAȚI ȘURUBUL, SAU VEȚI SPREA FEREASTRA DE PLASTIC

Mai întâi, introduceți cheia Allen în șurubul Allen nr. 2 și rotiți-l ușor până când șurubul Allen nr. 1 este aliniat cu fereastra de reglare. Apoi, deșurubați DOAR UȘOR șurubul Allen nr. 1 și glisați șurubul nr. 1 spre șurubul Allen nr. 2 pentru a reduce distanța de cursă sau în direcția opusă pentru a crește distanța de cursă. După ce l-ați mutat în locația dorită, strângeți din nou șurubul Allen nr. 1 cu cheia Allen.

Este normal ca acest proces să necesite încercări și erori pentru a găsi setarea optimă.

FUNCȚIONARE ONLINE

VacuGlide 2 se conectează la Wi-Fi și oferă sincronizare video, telecomandă, moduri de pilot automat, experiențe descărcabile și multe altele. Pentru a accesa aceste funcții, vizitați <https://autoblowme.com/vacuglide-2/online-setup> sau scanați acest cod QR pentru a afla cum să conectați aparatul la rețeaua Wi-Fi.



PASUL 5 : CURĂȚARE

După ce ați terminat, deconectați tubul de cauciuc de la aparat și de la cupa de masaj. Apoi, scoateți capacul receptorului penisului. Scoateți cu grijă manșonul de silikon de la receptor și spălați manșonul, receptorul și capacul cu supapa de aspirație. Uscați totul cu un prosop fără scame.

Coduri de eroare

VacuGlide este programat să vă notifice despre anumite erori folosind LED-uri: Dacă aerul este blocat la motor pentru mai mult de 3 secunde, aparatul va afișa toate LED-urile GALBENE. Trebuie să îl reporniți pentru a relua funcționarea normală.

Dacă lăsați aparatul pornit mai mult de 4 ore, LED-urile vor deveni mov și trebuie să îl reporniți pentru a relua utilizarea.

La conectarea la Wifi, un LED roșu înseamnă că nu ați finalizat procesul de configurare pentru a-l conecta la rețeaua Wi-Fi înainte de a încerca să conectați aparatul la serverele noastre. Vă rugăm să urmați TOȚI PAȘII din videoclipul online despre conectare. În cazuri rare, este posibil să fie aprins un LED roșu în timp ce actualizăm serverele noastre.

AVERTISMENTE

NU UTILIZAȚI ÎN APROPIEREA APEI ȘI NU UDAȚI COMPONENTELE ELECTRICE ACEST PRODUS POATE FUNCȚIONA DEFECT ÎNTR-UN MEDIU CU DESCĂRCARE ELECTROSTATICĂ. ÎN ACEST CAZ, RESETAȚI-L PRIN OPRIREA ȘI PORNIREA DIN NOU A ALEGERII.

DACĂ SIMȚIȚI DURERE SAU DISCONFORT, ÎNTRERUPEȚI IMEDIAT UTILIZAREA

MENȚIUNI LEGALE

Drepturi de autor Very Intelligent Ecommerce Inc., 2025, Toate drepturile rezervate. Autoblow este o marcă înregistrată a Very Intelligent Ecommerce, Inc. VacuGlide este o marcă înregistrată a Very Intelligent Ecommerce, Inc. Dispozitivele Autoblow sunt doar produse noi și nu au nicio aplicație terapeutică sau medicală. Contactați-ne la support@vieci.com.

GARANȚIE

Autoblow garantează că piesele electrice și motorul acestui dispozitiv sunt acoperite pentru o perioadă de un (1) an. Garanția este valabilă de la data achiziției inițiale, împotriva defectelor datorate manoperei sau materialelor defecte. Garanția acoperă numai componenta aparatului electric, cu condiția ca aceasta să nu fi fost modificată sau demontată. Garanția nu acoperă manșoanele înlocuibile din silicon. Garanția nu acoperă deteriorarea estetică cauzată de uzura normală. De asemenea, garanția nu acoperă daunele cauzate de accidente, utilizare necorespunzătoare sau neglijență.

Pozrite si inštruktážne videá na Autoblowme.com pod podnadpisom VacuGlide 2. K inštruktážnym videám sa dostanete aj naskenovaním tohto QR kódu:



KROK 1 : ZAČÍNAME

Zapojte adaptér do ľubovoľnej zásuvky (110 – 240 V) a druhý koniec do zariadenia Vacuglide. Potom prepnite hlavný vypínač do polohy „zapnuté“. Zariadenie je určené na zapojenie do siete počas používania. Nepoužíva batérie.

KROK 2 : VYBERTE SI NÁSOBNÍK NA PRÍVOD TUBE

Vyberte si prijímač penisu vhodnej veľkosti a pripevnite naň silikónový nástavec na prívod tube. Silikónový nástavec má na časti, ktorú by ste mali umiestniť na vrch prijímača, označené písmenom „UP“. Preveďte silikónový nástavec cez nástavec na prívod tube a pripevnite ho na nástavec prehnutím cez hornú a spodnú časť. Potom nasadte na vrch prijímača penisu uzáver s nasávacím ventilom. VacuGlide sa dodáva s 3 veľkosťami hadičiek na prívod tube. Malá a stredná veľkosť uľahčuje dosiahnutie vákuového utesnenia a lepšie vyhovuje väčšine mužov.

- ❗ **DÔLEŽITÉ: PRE SPRÁVNE FUNGOVANIE PRODUKTU MUSÍTE NASADIT NÁSOBNÍK S ČIERNYM SILIKÓNOVÝM SACÍM VENTILOM! ODSTRÁŇTE VRCHNÁK UCHYTENÍM VALCA DO JEDNEJ RUKY A VRCHNÁKA DO DRUHEJ RUKY A CVAKNITE NÍM.**

KROK 3 : PRIPOJENIE VZDUCHOVEJ HADICE

Jeden koniec gumovej hadičky pripojte k saciemu vstupu/výstupu zariadenia Vacuglide a druhý koniec k saciemu vstupu penisového nástavca.

KROK 4 : NAMAŽTE

Namažte penis lubrikantom na vodnej báze a výdatne namažte vnútorné povrchy silikónového návleku vo vnútri penisového návleku.

- ❗ **DÔLEŽITÉ: NEPOUŽÍVAJTE SILIKÓNOVÝ LUBRIKANT, PRETOŽE MÔŽE POŠKODIŤ MATERIÁL NÁVLEKU.**

PREVÁDZKA OFFLINE

Najprv vložte penis A POTOM stlačte tlačidlo Prehrať/Pozastaviť, aby ste začali hladiť. Na vloženie penisu možno budete musieť použiť miernu silu, pretože komora je vzduchotesná a vloženie penisu spôsobí únik vzduchu z ventilu na uzávere. Tlačidlo Prehrať/Pozastaviť tiež pozastaví prevádzku, ak ho stlačíte počas prevádzky zariadenia.

Rýchlosti:

Váš stroj obsahuje 30 režimov, ku ktorým sa dostanete pomocou tlačidiel rýchlosť – a rýchlosť +. Keď stlačíte tlačidlo prehrávania, stroj sa spustí najnižšou rýchlosťou, ktorá zodpovedá režimu 11 z 30. Stlačením tlačidla zrýchliť zvýšite rýchlosť, čím sa dostanete do režimov 12 – 30. Každá sada 10 režimov (celkovo 3 sady) bude počas používania zobrazovať inú farbu LED diódy. Režimy 11 – 20 zobrazujú jednotlivé TMAVOMODRÉ LED diódy a režimy 21 – 30 zobrazujú jednotlivé FIALOVÉ LED diódy. Režimy 11 – 30 sú prednastavené z výroby ako rýchlosti.

Režimy 1-10 zobrazujú SVETLOMODRÉ LED diódy a sú prednastavené z výroby ako režimy dlahania, ktoré zahŕňajú automatické zmeny rýchlosti. V režimoch 1-10 (SVETLOMODRÉ LED diódy) tlačidlá rýchlosti menia iba režimy, nie rýchlosti.

Režimy:

Štandardne sú režimy v polohách 1-10 komplexné režimy, ktoré zahŕňajú lemovanie, dráždenie, zmeny rýchlosti a dokonca aj aktiváciu ventilov. Režimy 1-3 aktivujú ventily.

Zariadenie sa dodáva s režimami 11-30, ktoré fungujú ako rýchlosti, a režimami 1-10, ktoré fungujú ako rôzne režimy dlahania. Režimy 1-10 sú lepšie opísané vo videu „Režimy dlahania“ na autoblowne.com pod hlavičkou VacuGlide 2.

Tlačidlá dlahania:

Tlačidlá dlahania – a dlahania + sú dôležitou funkciou produktu a slúžia na pridávanie alebo odoberanie vzduchu z penisových prijímačov. Krátke stlačenia pridávajú alebo odoberajú malé množstvo vzduchu a dlhšie stlačenia aktivujú ventil počas celého stlačenia tlačidla. Vo všeobecnosti by ste mali pri prvom použití prístroja stlačiť a podržať tlačidlo Stroking –, kým nedosiahnete vákuové utesnenie. Potom rýchlo stlačte tlačidlo Stroking +, aby ste pridali vzduch, kým nedosiahnete pohodlný pocit pri dráždení.

Pomocou tlačidiel na dráždenie môžete ovládať, ktorú časť penisu prijímač nasáva. Ak si všimnete, že z nádoby uniká vzduch, keď prijímač ťahá smerom nadol a narazí na vašu lonovú kosť, stlačte tlačidlo na dráždenie nahor, aby ste pridali vzduch tak, aby sa zastavil skôr, ako dosiahne koreň penisu. Používanie tlačidla na dráždenie je indikované svetiacimi ZELENÝMI LED diódami.

Oglejte si videoposnetke z navodili na Autoblowme.com pod podnaslovom VacuGlide 2. Do videoposnetkov z navodili lahko dostopate tudi s skeniranjem te kode QR:



KORAK 1: ZAČETEK UPORABE

Adapter priključite v katero koli stensko vtičnico (110–240V), drugi konec pa v Vacuglide. Nato stikalo za vklop obrnite v položaj »vklopljeno«. Naprava je zasnovana tako, da jo med uporabo priključite na električno omrežje. Ne uporablja baterij.

KORAK 2: IZBERITE UDARNIK ZA PENIS

Izberite sprejemnik za penis ustrezne velikosti in nanj namestite silikonski tulec za božanje. Silikonski tulec ima na delu, ki ga namestite na vrh sprejemnika, oznako »UP«. Silikonski tulec namestite skozi dušnik in ga pritrdite na dušnik tako, da ga prepognete čez zgornji in spodnji del. Nato na vrh sprejemnika za penis namestite pokrovček s sesalnim ventilom.

VacuGlide je na voljo s 3 velikostmi cevi za božanje. Majhna in srednja velikost olajšata doseganje vakuumskega tesnjenja in sta bolj primerni za večino moških.

- ❗ **POMEMBNO: ZA PRAVILNO DELOVANJE IZDELKA MORATE POKROVČEK PRITRDIRI S ČRNIM SILIKONSKIM SESALNIM VENILOM! ODSTRANITE POKROVČEK TAKO, DA V ENO ROKO PRIMITE CILINDR IN V DRUGO ROKO POKROVČEK TER Z GA POTEGNITE.**

KORAK 3: PRITRDIRITE ZRAČNO CEV

En konec gumijaste cevi pritrdite na sesalni vhod/izhod naprave Vacuglide, drugega konca pa na sesalni vhod sprejemnika za penis.

KORAK 4: NAMAŽITE

Penis namažite z mazivom na vodni osnovi in obilno namažite notranje površine silikonskega tulca v sprejemniku za penis.

- ❗ **POMEMBNO: NE UPORABLJAJTE SILIKONKEGA MAZIVA, SAJ LAHKO POŠKODUJE MATERIAL TULČJA.**

DELOVANJE BREZ POVEZAVE

Najprej vstavite penis IN NATO pritisnete gumb Predvajaj/Pavza, da začnete z božanjem. Za vstavev penisa boste morda morali uporabiti rahlo silo, saj je komora nepredušna in vstavljanje penisa povzroči uhajanje zraka iz ventila na pokrovčku. Gumb Predvajaj/Pavza tudi začasno ustavi delovanje, če ga pritisnete med delovanjem naprave.

Hitrosti:

Vaša naprava ima 30 načinov, do vseh pa dostopate z gumboma za hitrost – in hitrost +. Ko pritisnete gumb za predvajanje, se naprava zažene z najnižjo hitrostjo, ki ustreza načinu 11 od 30. S pritiskom na gumb za povečanje hitrosti povečate hitrost in s tem dostopate do načinov 12–30. Vsak niz 10 načinov (skupaj 3 nizi) bo med uporabo prikazoval drugačno barvo LED diode. Načini 11–20 prikazujejo posamezne TEMNO MODRE LED diode, načini 21–30 pa posamezne VIJOLIČNE LED diode. Načini 11–30 so tovarniško prednastavljeni kot hitrosti.

Načini 1–10 prikazujejo SVETLO MODRE LED-lučke in so tovarniško prednastavljeni kot načini božanja, ki vključujejo samodejno spreminjanje hitrosti. V načinih 1–10 (SVETLO MODRE LED-lučke) gumbi za hitrost spreminjajo le načine, ne pa hitrosti.

Načini:

Privzeto so načini v položajih 1–10 kompleksni načini, ki vključujejo robljenje, draženje, spremembe hitrosti in celo aktiviranje ventilov. Načini 1–3 aktivirajo ventile.

Naprava je dobavljena z načini 11–30, ki delujejo kot hitrosti, in načini 1–10, ki delujejo kot različne načine božanja. Načini 1–10 so bolje opisani v videoposnetku »Načini božanja« na spletni strani autoblowme.com pod naslovom VacuGlide 2.

Gumbi za božanje:

Gumba za božanje – in božanje + sta pomembna lastnost izdelka in bosta dodajala ali odvzela zrak iz sprejemnikov penisa. Kratki pritiski bodo dodali ali odvzeli majhno količino zraka, daljši pritiski pa bodo aktivirali ventil ves čas, ko je gumb pritisnjen. Na splošno morate pri prvi uporabi naprave pritisniti in držati gumb za božanje –, dokler ne dosežete vakuumskega tesnjenja. Nato hitro pritisnite gumb za božanje +, da dodate zrak, dokler ne dosežete udobne izkušnje božanja.

Z gumbi za božanje lahko nadzorujete, kateri del penisa sprejemnik poseša. Če opazite, da iz skodelice uhaja zrak, ko sprejemnik potegne navzdol in zadene vašo sramno kost, pritisnite gumb za božanje navzgor, da dodate zrak, tako da se ustavi, preden doseže koren penisa.

Uporaba gumba za božanje je označena s svetlečimi ZELENI MI LED diodami.

Kako nastaviti največjo dolžino giba

PREDEN NASTAVITE VIJAK, KI NADZORUJE DOLŽINO ROKE ZA BOŽANJE, UPORABLJAJTE NAPRAVO. ŠELE PO UPORABI NAPRAVE BOSTE VEDELI, ALI JE DOLŽINA BOŽANJA DALJŠA ALI KRAJŠA, SAJ JE ODVISNO OD DOLŽINE VAŠEGA PENISA IN NASTAVITVE NAPRAVE, KO JE ZAPUSTILA TOVARNJO.

Ko je izdelek izklopljen, lahko največjo dolžino giba prilagodite z imbus vijakom, ki se nahaja pod prozornim oknom na vrhu naprave.

- ❗ Opozorilo: MED NASTAVLJANJEM VIJAKA NE VKLOPLJAJTE NAPRAVE, SAJ BOSTE POŠKODILI PLASTIČNO OKNO

Najprej vstavite imbus ključ v imbus vijak št. 2 in ga nežno obračajte, dokler se imbus vijak št. 1 ne poravnava z oknom za nastavitve. Nato SAMO NEHAJNO odvijte imbus vijak št. 1 in potisnite vijak št. 1 proti imbus vijaku št. 2, da zmanjšate razdaljo hoda, ali stran od njega, da jo povečate. Ko ga premaknete na zeleno mesto, ponovno privijte imbus vijak št. 1 z imbus ključem. Normalno je, da ta postopek zahteva nekaj poskusov in napak, da najdete optimalno nastavitvev.

SPLETNO DELOVANJE

VacuGlide 2 se poveže z omrežjem Wi-Fi in ponuja sinhronizacijo videa, daljinsko upravljanje, načine avtopilota, izkušnje za prenos in še več. Za dostop do teh funkcij obiščite <https://autoblowne.com/vacuglide-2/online-setup> ali skenirajte to kodo QR, da izveste, kako povezati napravo z omrežjem Wi-Fi.



KORAK 5 : ČIŠČENJE

Ko končate, odklopite gumijasto cev z naprave in z nastavka za božanje. Nato odstranite pokrovček sprejemnika s sprejemnika za penis. Previdno odstranite silikonski tulec za božanje s sprejemnika in operite tulec, sprejemnik in pokrovček s sesalnim ventilom. Vse skupaj posušite z brisačo, ki ne pušča vlaken.

Kode napak

VacuGlide je programiran tako, da vas o določenih napakah obvesti z LED-diodami:

Če je zrak v motorju blokiran več kot 3 sekunde, bodo vse LED-diode zasvetile z RUMENO. Za nadaljevanje normalnega delovanja jo morate znova zagnati. Če pustite napravo vklopljeno več kot 4 ure, se bodo LED-diode zasvetile vijolično in jo morate znova zagnati, da jo boste lahko ponovno zagnali. Pri povezovanju z omrežjem Wi-Fi ena rdeča LED-dioda pomeni, da niste dokončali postopka nastavitve za povezavo z omrežjem Wi-Fi, preden ste poskušali povezati napravo z našimi strežniki. Prosimo, sledite VSEM KORAKOM v videoposnetku o spletni povezavi. V redkih primerih se lahko med posodabljanjem strežnikov prižge ena rdeča LED-dioda.

OPOZORILA

NE UPORABLJAJTE V BLIŽINI VODE IN NE ZMOČITE ELEKTRIČNIH KOMPONENT TA IZDELEK LAHKO OKVARI V OKOLJSKEM Z ELEKTROSTATIČNO RAZCEDBO. V TEM PRIMERU GA PONASTAVITE Z IZKLOPOM IN PONOVNIM VKLOPOM NAPAJANJA.

ČE OBČUTITE BOLEČINO ALI NELAGO, TAKOJ PREKINITE Z UPORABO

PRAVNO

Avtorske pravice Very Intelligent Ecommerce Inc., 2025, Vse pravice pridržane. Autoblow je registrirana blagovna znamka podjetja Very Intelligent Ecommerce, Inc. VacuGlide je registrirana blagovna znamka podjetja Very Intelligent Ecommerce, Inc. Naprave Autoblow so zgolj novosti in nimajo terapevtske ali medicinske uporabe. Pišite nam na support@vieci.com.

GARANCIJA

Autoblow jamči, da so električni deli in motor te naprave zajeti v garanciji za obdobje enega (1) leta. Garancija velja od datuma prvotnega nakupa in velja za napake zaradi napačne izdelave ali materialov. Garancija krije samo komponento električne naprave, pod pogojem, da ni bila spremenjena ali razstavljena. Garancija ne krije zamenljivih silikonskih tulcev. Garancija ne krije estetskega kvarjenja zaradi normalne obrabe. Garancija prav tako ne krije škode, ki jo povzroči nesreča, napačna uporaba ali malomarnost.

Se instruktionsvideor på Autoblowme.com under underrubriken VacuGlide 2. Du kan också komma åt instruktionsvideorna genom att skanna den här QR-koden:



STEG 1 : KOMMA IGÅNG

Anslut adaptern till ett vägguttag (110–240v) och anslut den andra änden till Vacuglide. Vrid sedan strömbrytaren till "på"-läget. Maskinen är utformad för att vara inkopplad medan den används. Den använder inte batterier.

STEG 2 : VÄLJ EN STROKER

Välj en penismottagare av lämplig storlek och fäst en silikonsughylsa på den. Silikonhylsan har "UPP" på den del du ska placera på mottagarens ovansida. För silikonhylsan genom sughylsan och fäst den på sughylsan genom att vika över den övre och nedre delen. Fäst sedan locket som innehåller sugventilen på penismottagarens ovansida.

VacuGlide levereras med sugrör i 3 storlekar. De små och medelstora storlekarna gör det lättare att uppnå en vakuumsugning och passar bättre för de flesta män.

- ❗ **VIKTIGT: DU MÅSTE FÄSTA KORKEN MED EN SVART SILIKONSUGVENTIL FÖR ATT PRODUKTEN SKA FUNGERA KORREKT! LÖS KORKEN GENOM ATT TA FATT CYLINDERN MED EN HAND OCH KORKEN MED DEN ANDRA OCH GÖR EN SNÄPPRÖRELSE.**

STEG 3 : FÄST LUFTSLANGEN

Fäst ena änden av gummislangen vid suginloppet/-utloppet på Vacuglide och fäst den andra änden vid suginloppet på penismottagaren.

STEG 4 : SMÖRJ IN

Smörj din penis med ett vattenbaserat glidmedel och smörj insidan av silikonhylsan inuti penismottagaren rikligt.

- ❗ **VIKTIGT: ANVÄND INTE SILIKONSMÖRJMEDEL EFTERSOM DET KAN SKADA HYLANS MATERIAL.**

OFFLINE-DRIFT

Först för du in din penis OCH TRYCK SEDAN på Play/Pause-knappen för att börja stryka. Du kan behöva använda lätt kraft för att föra in din penis eftersom kammaren är lufttät och när du för in din penis kommer luft att läcka ut från ventilen på locket. Play/Pause-knappen pausar också driften om den trycks ner medan maskinen är igång.

Hastigheter:

Din maskin har 30 lägen, alla åtkomliga med hjälp av hastighetsknapparna – och hastighet +. När du trycker på play-knappen startar maskinen med den lägsta hastigheten vilket motsvarar läge 11 av 30. Om du trycker på hastighet upp ökar du hastigheten, vilket ger åtkomst till lägena 12–30. Varje uppsättning av 10 lägen (totalt 3 uppsättningar) visar en annan LED-färg medan de används. Lägena 11–20 visar enstaka MÖRKBLÅ LED-lampor och lägena 21–30 visar enstaka LILA LED-lampor. Lägena 11–30 är förinställda på fabriken som hastigheter.

Lägen 1–10 visar LJUSBLÅ LED-lampor och är fabriksinställda som strykningsupplevelser som inkluderar automatiska hastighetsändringar. Inom lägena 1–10 (LJUSBLÅ LED-lampor) ändrar hastighetsknapparna endast lägen, inte hastigheter.

Lägen:

Som standard är lägena i positionerna 1–10 komplexa lägen som involverar kantning, sugrörelser, hastighetsvariationer och till och med ventilaktiveringar. Lägen 1–3 aktiverar ventiler.

Maskinen levereras till dig med lägena 11–30 som fungerar som hastigheter och lägena 1–10 som fungerar som olika strykningsupplevelser. Lägen 1–10 beskrivs bättre i videon "Strykningslägen" på autoblowme.com under rubriken VacuGlide 2.

Strykningsknappar:

Strykningsknapparna – och strykning + är en viktig produktfunktion och kommer att tillsätta eller ta bort luft från penismottagarna. Korta tryck kommer att tillsätta eller ta bort en liten mängd luft och längre tryck kommer att aktivera ventilen hela tiden knappen trycks. Generellt sett bör du trycka och hålla ner Stroking --knappen när du börjar använda maskinen tills du uppnår en vakuumbätning. Därifrån trycker du snabbt på Stroking +-knappen för att tillsätta luft tills en bekväm strykupplevelse uppnås.

Du kan styra vilken del av din penis som sugs av mottagaren med hjälp av stryknapparna. Om du märker att luft läcker från koppen när mottagaren stryker ner och träffar ditt blygdben, tryck på stryknappen uppåt för att tillsätta luft så att det stannar innan det når penisbasen.

Användning av stryknappen indikeras av blinkande GRÖNA lysdioder.

SV Hur man justerar maximal slaglängd

DU BÖR ANVÄNDA MASKINEN INNAN DU JUSTERAR SKRUVEN SOM STYRER ARMENS LÅNGD. DU KOMMER ENDAST ATT VETA EFTER ATT HA ANVÄNT MASKINEN OM STRÄKNINGSLÅNGDEN BÖR VARA LÄNGRE ELLER KORTARE, EFTERSOM DET BEROR PÅ DIN PENISLÅNGD OCH MASKINENS INSTÄLLNING NÅR DEN LÄMNADE FABRIKKEN.

Medan produkten är avstängd kan du justera den maximala slaglängden genom att justera en insexskruv som sitter under det genomskinliga fönstret på maskinens ovansida.

! Varning: AKTIVERA INTE MASKINEN MEDAN DU JUSTERAR SKRUVEN, ANNAN KOMMER DU ATT SPRICKA PLASTFÖNSTRET.

Först, sätt in insexnyckeln i insexskruv nr 2 och vrid den försiktigt tills insexskruv nr 1 är i linje med justeringsfönstret. Skruva sedan ENDAST loss insexskruv nr 1 LÄTT och skjut skruv nr 1 mot insexskruv nr 2 för att minska slaglängden eller bort från den för att öka slaglängden. När du har flyttat den till önskad plats, dra åt insexskruv nr 1 med insexnyckeln.

Det är normalt att den här processen kräver lite trial and error för att hitta den optimala inställningen.

ONLINE-ANVÄNDNING

VacuGlide 2 ansluter till wifi och erbjuder videosynkronisering, fjärrkontroll, autopilotlägen, nedladdningsbara upplevelser och mer. För att komma åt dessa funktioner, besök <https://autoblowme.com/vacuglide-2/online-setup> eller skanna den här QR-koden för att lära dig hur du ansluter din maskin till ditt Wi-Fi-nätverk.



STEG 5 : RENGÖRING

När du är klar, koppla bort gummislangen från maskinen och från penisnocken. Ta sedan bort mottagarlocket från penismottagaren. Ta försiktigt bort silikonhylsan från mottagaren och tvätta hylsan, mottagaren och locket med sugventil. Torka allt med en luddfri handduk.

Felkoder

VacuGlide är programmerad att meddela dig om vissa fel med hjälp av lysdioder: Om luft blockeras från motorn i mer än 3 sekunder visar maskinen alla GULA lysdioder. Du måste starta om den för att återgå till normal drift.

Om du lämnar maskinen på i mer än 4 timmar blir lysdioderna lila och du måste starta om den för att återuppta användningen.

När du ansluter till Wifi betyder en röd lysdiod att du inte har slutfört installationsprocessen för att ansluta den till ditt Wi-Fi-nätverk innan du försöker ansluta maskinen till våra servrar. Följ ALLA STEG i videon om onlineanslutning. I sällsynta fall kan en röd lysdiod visas medan vi uppdaterar våra servrar.

VARNINGAR

ANVÄND INTE NÄRA VATTEN OCH LÅT INTE DE ELEKTRISKA KOMPONENTERNA BLI VÅTA

DENNA PRODUKT KAN FUNGERA SEL I EN MILJÖ MED ELEKTROSTATISK URLADDNING. ÅTERSTÄLL DEN I SÅ FALLET GENOM ATT STÄNGA AV STRÖMMEN OCH SEDAN SLÅ PÅ DEN IGEN.

OM DU UPPLEV SMÄRTA ELLER OBEHÄM, AVBRYT ANVÄNDNINGEN OMEDELBART

JURIDISK RÄTT

Copyright Very Intelligent Ecommerce Inc., 2025, Alla rättigheter förbehållna. Autoblow är ett registrerat varumärke som tillhör Very Intelligent Ecommerce, Inc. VacuGlide är ett registrerat varumärke som tillhör Very Intelligent Ecommerce, Inc. Autoblow-enheter är endast nya produkter och har ingen terapeutisk eller medicinsk användning. Kontakta oss på support@vieci.com.

GARANTI

Autoblow garanterar att de elektriska delarna och motorn i denna enhet är täckta under en period av ett (1) år. Garantin gäller från det ursprungliga inköpsdatumet, mot defekter på grund av felaktigt utförande eller material. Garantin täcker endast den elektriska apparatkomponenten, förutsatt att den inte har manipulerats eller tagits isär. Garantin täcker inte de utbytbara silikonhylsorna. Garantin täcker inte kosmetisk försämring orsakad av normalt slitage. Garantin täcker inte heller skador orsakade av olycka, felaktig användning eller försummelse.

EN

Appliances must only be supplied at safety extra low voltage corresponding to the marking on the appliance.

CAN ICES-003(B) / NMB-003(B).

EU STATEMENT

Very Intelligent Ecommerce, Inc. declares that this device is in compliance with the essential requirements and other relevant provisions of Directive 2014/53/EU, 2014/30/EU and 2011/65/EU.

FR

Les appareils doivent être alimentés uniquement à la très basse tension de sécurité correspondant au marquage sur l'appareil.

CAN ICES-003(B) / NMB-003(B).

DÉCLARATION DE L'UE

Very Intelligent Ecommerce, Inc. déclare que cet appareil est conforme aux exigences essentielles et aux autres dispositions pertinentes des directives 2014/53/UE, 2014/30/UE et 2011/65/UE.

DE

Geräte dürfen nur mit Schutzkleinspannung entsprechend der Kennzeichnung auf dem Gerät versorgt werden.

CAN ICES-003(B) / NMB-003(B).

EU-ERKLÄRUNG

Very Intelligent Ecommerce, Inc. erklärt, dass dieses Gerät den grundlegenden Anforderungen und anderen relevanten Bestimmungen der Richtlinien 2014/53/EU, 2014/30/EU und 2011/65/EU entspricht.

IT

Gli apparecchi devono essere alimentati esclusivamente a bassissima tensione di sicurezza, corrispondente alla marcatura riportata sull'apparecchio stesso.

CAN ICES-003(B) / NMB-003(B).

DICHIARAZIONE UE

Very Intelligent Ecommerce, Inc. dichiara che questo dispositivo è conforme ai requisiti essenziali e alle altre disposizioni pertinenti delle Direttive 2014/53/UE, 2014/30/UE e 2011/65/UE.

ES

Los aparatos solo deben alimentarse con una tensión extra baja de seguridad que corresponda a la marcada en el aparato.

CAN ICES-003(B) / NMB-003(B).

DECLARACIÓN DE LA UE

Very Intelligent Ecommerce, Inc. declara que este dispositivo cumple con los requisitos esenciales y otras disposiciones pertinentes de las Directivas 2014/53/UE, 2014/30/UE y 2011/65/UE.

PT

Os aparelhos só devem ser fornecidos com uma voltagem de segurança extra baixa, correspondente à marcação no aparelho.

CAN ICES-003(B) / NMB-003(B).

DECLARAÇÃO DA UE

A Very Intelligent Ecommerce, Inc. declara que este dispositivo está em conformidade com os requisitos essenciais e outras disposições relevantes das Diretivas 2014/53/UE, 2014/30/UE e 2011/65/UE.

BG

Уредите трябва да се хранят само с безопасно ниско напрежение, съответстващо на маркировката върху уреда.

CAN ICES-003(B) / NMB-003(B).

ДЕКЛАРАЦИЯ ЗА ЕС

Very Intelligent Ecommerce, Inc. декларира, че това устройство е в съответствие със съществените изисквания и другите съответни разпоредби на Директиви 2014/53/ЕС, 2014/30/ЕС и 2011/65/ЕС.

HR

Uređaji se smiju napajati samo sigurnim niskim naponom koji odgovara oznaci na uređaju.

CAN ICES-003(B) / NMB-003(B).

IZJAVA ZA EU

Very Intelligent Ecommerce, Inc. izjavljuje da je ovaj uređaj u skladu s bitnim zahtjevima i drugim relevantnim odredbama Direktive 2014/53/EU, 2014/30/EU i 2011/65/EU.

CZ

Spotřebiče smí být napájeny pouze bezpečným nízkým napětím odpovídajícím označení na spotřebiči.

CAN ICES-003(B) / NMB-003(B).

PROHLÁŠENÍ EU

Společnost Very Intelligent Ecommerce, Inc. prohlašuje, že toto zařízení je v souladu se základními požadavky a dalšími příslušnými ustanoveními směrnic 2014/53/EU, 2014/30/EU a 2011/65/EU.

DA

Apparater må kun forsynes med den ekstra lave sikkerhedsspænding, der svarer til mærkningen på apparatet.

CAN ICES-003(B) / NMB-003(B).

EU-ERKLÆRING

Very Intelligent Ecommerce, Inc. erklærer, at denne enhed overholder de væsentlige krav og andre relevante bestemmelser i direktiv 2014/53/EU, 2014/30/EU og 2011/65/EU.

NL

Apparaten mogen uitsluitend worden aangesloten op de veilige, extra lage spanning die overeenkomt met de markering op het apparaat.

CAN ICES-003(B) / NMB-003(B).

EU-VERKLARING

Very Intelligent Ecommerce, Inc. verklaart dat dit apparaat voldoet aan de essentiële vereisten en andere relevante bepalingen van Richtlijn 2014/53/EU, 2014/30/EU en 2011/65/EU.

EE

Seadmeid tohib toita ainult seadmel märgistatud ohutul ülimadala pingega.

CAN ICES-003(B) / NMB-003(B).

EL-i AVALDUS

Very Intelligent Ecommerce, Inc. kinnitab, et see seade vastab direktiivide 2014/53/EL, 2014/30/EL ja 2011/65/EL olulistele nõuetele ja muudele asjakohastele sätetele.

FI

Laitteisiin saa syöttää vain laitteen merkinnän mukaista turvallista erittäin pientä jännitettä.

CAN ICES-003(B) / NMB-003(B).

EU-LAUSUNTO

Very Intelligent Ecommerce, Inc. vakuuttaa, että tämä laite on direktiivien 2014/53/EU, 2014/30/EU ja 2011/65/EU olennaisten vaatimusten ja muiden asiaankuuluvien määräysten mukainen.

GR

Οι συσκευές πρέπει να τροφοδοτούνται μόνο με εξαιρετικά χαμηλή τάση ασφαλείας που αντιστοιχεί στη σήμανση στη συσκευή.

CAN ICES-003(B) / NMB-003(B).

ΔΗΛΩΣΗ ΕΕ

Η Very Intelligent Ecommerce, Inc. δηλώνει ότι η παρούσα συσκευή συμμορφώνεται με τις βασικές απαιτήσεις και άλλες σχετικές διατάξεις των Οδηγιών 2014/53/ΕΕ, 2014/30/ΕΕ και 2011/65/ΕΕ.

HU

A készülékeket csak a készüléken jelölt biztonsági alacsony feszültségen szabad táplálni.

CAN ICES-003(B) / NMB-003(B).

EU NYILATKOZAT

A Very Intelligent Ecommerce, Inc. kijelenti, hogy ez az eszköz megfelel a 2014/53/EU, a 2014/30/EU és a 2011/65/EU irányelv alapvető követelményeinek és egyéb vonatkozó rendelkezéseinek.

IE

Ní mór fearais a sholáthar ach ag voltas sábháilteachta breise íseal a fhreagraíonn don mharcáil ar an bhfearas.

CAN ICES-003(B) / NMB-003(B).

RÁITEAS AE

Dearbhaíonn Very Intelligent Ecommerce, Inc. go gcomhlíonann an gléas seo na ceanglais riachtanacha agus forálacha ábhartha eile de Threoir 2014/53/AE, 2014/30/AE agus 2011/65/AE.

LV

Ierīces drīkst darbināt tikai ar īpaši zemu drošības spriegumu, kas atbilst ierīces marķējumam.

CAN ICES-003(B) / NMB-003(B).

ES DEKLARĀCIJA

Very Intelligent Ecommerce, Inc. paziņo, ka šī ierīce atbilst Direktīvu 2014/53/ES, 2014/30/ES un 2011/65/ES pamatprasībām un citiem attiecīgajiem noteikumiem.

LT

Prietaisai turi būti maitinti tik saugia labai žema įtampa, atitinkančia ant prietaiso ženkliniq.

CAN ICES-003(B) / NMB-003(B).

ES PAREIŠKIMAS

„Very Intelligent Ecommerce, Inc.“ pareiškia, kad šis įrenginys atitinka esminius reikalavimus ir kitas atitinkamas Direktyvų 2014/53/ES, 2014/30/ES ir 2011/65/ES nuostatas.

MT

L-apparati għandhom jiġu fornuti biss b'vultaġġ baxx ħafna ta' sigurtà li jikkorrispondi għall-marka fuq l-apparat.

CAN ICES-003(B) / NMB-003(B).

DIKJARAZZJONI TAL-UE

Very Intelligent Ecommerce, Inc. tiddikjara li dan l-apparat huwa konformi mar-rekwiżiti essenzzjali u dispożizzjonijiet rilevanti oħra tad-Direttiva 2014/53/UE, 2014/30/UE u 2011/65/UE.

PL

Urządzenia należy zasilać wyłącznie niskim napięciem bezpiecznym, zgodnym z oznaczeniem na urządzeniu.

CAN ICES-003(B) / NMB-003(B).

OŚWIADCZENIE UE

Very Intelligent Ecommerce, Inc. oświadcza, że to urządzenie jest zgodne z zasadniczymi wymaganiami i innymi stosownymi postanowieniami dyrektyw 2014/53/UE, 2014/30/UE i 2011/65/UE.

RO

Aparatele trebuie alimentate numai la tensiune extra-joasă de siguranță corespunzătoare marcatului de pe aparat.

CAN ICES-003(B) / NMB-003(B).

DECLARAȚIE UE

Very Intelligent Ecommerce, Inc. declară că acest dispozitiv este în conformitate cu cerințele esențiale și alte prevederi relevante ale Directivelor 2014/53/UE, 2014/30/UE și 2011/65/UE.

SK

Spotřebiče musia byť napájané iba bezpečným nízkym napätím zodpovedajúcim označeniu na spotřebiči.

CAN ICES-003(B) / NMB-003(B).

VYHLÁSENIE EÚ

Spoločnosť Very Intelligent Ecommerce, Inc. vyhlasuje, že toto zariadenie je v súlade so základnými požiadavkami a ďalšími príslušnými ustanoveniami smerníc 2014/53/EÚ, 2014/30/EÚ a 2011/65/EÚ.

SL

Naprave se smejo napajati samo z varnostno zelo nizko napetostjo, ki ustreza oznaki na napravi.

CAN ICES-003(B) / NMB-003(B).

IZJAVA EU

Very Intelligent Ecommerce, Inc. izjavlja, da je ta naprava skladna z bistvenimi zahtevami in drugimi ustreznimi določbami direktiv 2014/53/EU, 2014/30/EU in 2011/65/EU.

SV

Apparater får endast matas med säkerhetslågspänning som motsvarar märkningen på apparaten.

CAN ICES-003(B) / NMB-003(B).

EU-UTTALANDE

Very Intelligent Ecommerce, Inc. försäkrar att denna enhet överensstämmer med de väsentliga kraven och andra relevanta bestämmelser i direktiv 2014/53/EU, 2014/30/EU och 2011/65/EU.



Register your product and learn about Internet features at:

AutoblowMe.com

Autoblow
Vacuglide 2

DC 24V 3A 72W | Made in China
Model Name: VacuGlide 2
CG669 251010 **SN: 12561**
FCC ID: 2A4AW-VACUGLIDE2
IC: 28195-CG669

